No. 7734. Shanghai. Sunday. January. 24. 1926

THE EASTERN TIMES

Published every morning: including Sunday.

時報

本報今日第四張圖畫週刊閱者注意

中華民國十五年
一月廿四日 星期日
舊歷乙丑年十二月十一日
今天四張售大洋三分
第七千七百三十四號

中華郵政特准掛號立券按照總包特別優益寄送之報紙

本館設上海山東路望平街A字六號 電報掛號一四二五 電話營業部中央一一二〇一 編輯部中央一二〇四

外埠寄報連郵費：○中國境內 逐日寄全年十二元半年六元 ○日本境內 逐日寄全年十二元半年六元 ○歐美各國 全年二十四元半年十二元（郵費先惠郵票九五）

廣告刊例
特等 登於規定之本埠新聞欄內每行四角五分每天外
頭等 登於封面及時評每行二元起碼四行每行一元
二等長行 登於後幅二行起碼每行四角位以三行起碼每日每行一元
三等短行 登於後幅七角起碼五十字通位以五十字起碼每日每字一分

商務印書館影印續藏經全書出齊

本書預約原訂分六期出齊嗣於十二年一月登報聲明改爲五期前四期書已按期出版茲續出第五期書計禪宗語錄別集部 禮懺部 史傳部及補遺 自第二編第二十六套至第三十二套又自第二編乙第一套至第二十三套 共三十套一百五十冊全書至此出齊預約諸君請即憑券取書爲荷

▲全書七百五十一冊 定價連史紙八百六十元 毛邊紙七百五十元

上海南京路 文明書局 特價書

准期陰曆十二月底截止

書名	冊數	定價	特價
錢牧齋全集	四十冊	中紙十八元 洋紙十元	中紙十元 洋紙六元
寶顏堂祕笈	四十八冊	中紙廿四元 洋紙十六元	中紙十四元 洋紙九元五角
正續歷代通鑑輯覽	六十四冊	十元	六元
清鑑輯覽	十二冊	三元	一元八角
清史紀事本末	八冊	二元	一元二角
唐詩紀事	十冊	八元	四元八角
歷代詩話	十六冊	六元	三元六角
現代論文叢刊	四冊	三元二角	一元六角
新文選	四冊	一元二角	六角
二十四孝圖說	精裝一冊	四元	二元
中國預言七種	一冊	一元	六角
現行中華新六法	十二冊	二元	一元
北京便覽	一冊	一元八角	一元
小本新小說	四集	一三集定價一元 二四集定價一元二角	六角 七角二分
新小說滙海	七集	一至六集定價各三元 七集二元八角	一元七角 一元二角五分

外埠函購寄費照書價加一成

分發行所 廣州 各省 文明 中華 書局 書局

上海新新有限公司敬謝

昨日敝公司開幕承各界諸君貽贈珍品寵錫鴻詞稠情厚誼銘感莫名復蒙惠臨參觀曷勝榮幸惟來賓衆多招待容有未週殊深歉仄特此申謝尚希鑒原

大陸商業英文專門學校招生

本校由美人士創辦以造成社會上商業上完善人才爲宗旨所聘教員多數英美碩彥（入學程度）高小畢業優良程度高中初中肄學或同等程度（報名）報名費二元即日起隨繳（試期）陽曆一月二十五日起隨到隨考（校址）上海寶山路鴻興坊A字九號A洋房校舍○報名處鴻興坊A字七號暫時辦公處○函索章程附郵票三分○另設英語夜科俾高尚男女人士學生等練習會話報名處全上 校長美國白發蘭

嗚啫公學 中學部 大學預科 招生

（編制）文科商科英專科銀行科縮記打字會計科（報名）即日起通學二元寄宿五元（考試）隨到隨考（免考）有相當轉學書或教育機關保送者（開學）陽曆三月一號（章程）函索附郵六分（校址）上海西門內關帝廟東

嗚啫女子中學招生

（編制）文科商科英專科銀行科縮寫打字會計科音樂科美術科（報名）即日起通學二元寄宿五元（考試）隨到隨考（免考）有相當轉學書或教育機關保送者（開學）陽曆三月一號（章程）函索附郵六分（校址）上海西門關帝廟東

春申大學院 遷新校舍大洋房內 招生

（一）大學部法政文藝二院一二三四年級插班生（二）國學科英專科中文科法律科各級插班生（三）政藝速成科商務速成科年半畢業政藝申刻授課自本日起在本校新校址上海英界新聞路戈登路口大洋房內報名投考遠方學生得通函接洽隨繳相片及報名費八元不取發還索章附郵十五分空函不復 法學博士馬景行

上海南光中學暨南光高級商校招生

本校高級商科高中文科暨初中各級均有餘額定陽歷二月一號上午九時在法租界呂班路轉角本校第一院（法租界二四十路電車直達）招考男女新生凡持相當轉學證書或讀書報告單證明書之一者可免試插班或試讀報名隨繳費通學二元膳宿五元額滿截止詳章函索即寄（外埠學生可通函報名）校長張四維 教務長馬崇淦

中國體操學校招生

第三十六期新生五十名第三十五期插班生十名報名自即日起欲知詳章函索即寄 校址浙江南潯鎮 校長徐一行啟

持志大學暨高初中招男女生

大學部文科國學系英文系一二年級 法政科政治系一二年級 商科一二年級 中學部高級中學一二三年級初級中學一二三年級 考期第一次民國十五年二月一日第二次二月二十五日 報名民國十五年一月一日起每日上午八時至十二時下午一時至五時隨帶四寸照片一張報名費二元（校址）上海江灣路體育會西路 附啟 本學附中爲本埠居住南市學生便利起見假九畝地萬竹小學爲招生處附近學生可就近在該處報名與考第一次報名一月念八日起試期二月一日第二次報名二月十八日起試期二月念二日（章程）函索簡章附郵票四分詳章一角空函不復 校長何世楨

復旦大學中學部招生

新制初級中學一二三四年級插班生（一）日期及地點 陽歷一月廿七日廿八日上午九時起在徐家匯本中學部連試兩天由校供給午膳（二）考試門類 詳載「投考須知」函索者附郵票二分（三）投考手續 具四寸半身照片及手續費二元於一月廿七前至本中學部報名者可先期函索報名單（附告）（一）本中學部印有單行本章程函索須附郵票五分空函不復（二）報名手續不全者一概不准與試特此佈告幸勿自誤

救世新教教義出版廣告

此書係至聖先師孔子親臨教壇降筆計八章三十二節約有萬言推陳出新救世界之浩劫願名思義匯各教於一源凡正文所未盡者設註以補足之文註所難宣者作圖以表明之誠空前未有之奇書爲當今必讀之寶笈也每部裝訂一大冊本京取價大洋一元貯作再版之費外埠加掛號郵費一角初版無多購者從速如因節省婚嫁壽辰宴會戲劇之資置購百部以上贈送親友者每百部奉贈十部較諸印送善書之功德尤大也此佈

北京宣內半壁街東夾道悟善總社發行舍啟

天津先施有限公司招股廣告

商業之設施當得其地以行之尤須藉名譽以招徠之始有勝利之希望曠觀我國南北區域可爲商務之發展者港粵滬而外當以天津爲最也查天津一埠商務素稱發達本公司曾迭次派員前往考察及調查狀況確以該埠將代上海而爲中國商務之中樞遷延至今始行發起開辦者乃由詳加考慮所在耳至論該埠交通南行者則有津浦路直接滬濟而膠濟隴海兩路輔之以達魯豫之腹部東北行者則有京奉路與南滿中東西伯利亞三路相連屬而直達歐俄西北則有京綏路通張家口包頭鎮及甘肅甯夏蒙古新疆之孔道西南則有京漢正大路可通長江一帶之各省其東則有白河通渤海與大洋航線相聯接合全國之海岸線而觀之天津實居適中之位置所有北五省東三省及三特別區之貨物均以此爲運輸出入之門戶而且逼近都門一般巨宦富豪萃聚於此游人旅客冠蓋相望有此優良之地勢繁盛之情形宜有宏偉之商店以應當地之要需惟觀其埠中商務之現狀雖有食物店洋雜貨店與夫酒樓旅館等家數雖多規模狹小遊樂塲更不美備似與當地富力不甚相應然各店皆獲利倍蓰勃然有生氣今若藉先施之名譽組織大規模之環球貨品公司於其間可決其勝利如操左券耳茲特倡設天津先施有限公司集資三百萬元向北京農工商部註冊由香港先施公司認占股本五十萬元其餘向外招足此乃利與人同之意有志助股者盍興乎來

發起人 香港先施有限公司

章程印備函索即寄

創辦天津中原股份有限公司招股廣告

倡辦人 馬應彪 鄭昭斌 古杰初 馬略斌 張堅 繆君侶 歐炳光 李秉堅 黃健初 鄭崇齡 李華顯 陳少霞 黃澤生 夏從周 關康祺 陳煜珍 馬永燦 吳華甫 林瑞書 關洪發 陳述庭 郭樂 陳麗珍 鄭潤甫 朱浩泉 馬漢生 鄭幹生 馬煥彪 鄭詠燎 方金鴻 程雄萬 黃煥南 湯信 陳嘉政 雷妙輝 馬文徽 蔡興 王國璇 陳志明 孫鏡芳 馬柏傳 林齊恩 馬炳業 馬丁銳 李健良 梁國華 馬祖金 馬祖容 歐昭 黃公淑 鄭垣 勞敬修 馬鴻侶 陳甯 許椿 陳毓生 孫述遠 歐佛國 程君普

綜觀本國商務之樞紐南推滬濱北推天津滬埠已應時勢之需要陸續增設大規模之百貨商店數所而每所營業均按年遞增今每年生意已達千萬元外其發達程度已可概見天津地近京畿居七省之門戶實握北部交易之中心而大規模之商場尚付闕如誠憾事同人等有鑒及此爰聯合同志組織一大規模之商塲搜羅各省土產以供各界之需求並選辦環球貨物凡日用必需之品務求完備以資顧客之採購兼附設上等旅社屋頂花園等所有內部組織與及一切佈置力求革新以期生意蒸蒸日上前途無可限量也唯是斯事體大語云一木難支大廈衆志可以成城深願有志諸公特加贊助俾底於成本公司實利賴焉

發起人
黃林林陳鮑陳葉
文紫壽耀翼壽
謙垣田珊若如坤

倡辦人 梁子發 陳懷卿 婁鳳詔 熊善普 朱衍慶 何逸洲 彭志伊 吳唫秋

贊成人 鄭爲明 彭愛國 徐修仁 金嚴生 黃孟松 容原剛 何嘉年 馬瑞呈

臨時籌備處上海江西路江蘇銀行對面九十六號半（招股章程函索即寄）電話中央七千二百四十五號

新出 陸廉夫花菓屏幅

共四幅 定價四元 裱工一元六角

此屏爲陸廉夫先生平生傑作本局以五彩珂羅版精印照原底色彩絲毫無異精美絕倫洵廳堂懸掛之佳品現在廉價六折 上海有正書局

上海同安押欵合資公司廣告

本公司在寧波路與仁里五十一號門牌專做動產及不動產之押欵歷有年所素承各界見信今再登報如蒙賜顧無不格外克己請駕至本公司面議可也

軍政要聞

◉國軍禦奉之兵力

◎自奉軍入關後、國軍方面、亦抽調精兵、從事防禦、國軍應付奉方之策略、行動極爲神秘、外間鮮知、現聞國軍於哿（二十）日下動員令、其向唐山昌黎進行者、不下六萬人、計有韓得渠之第一師、鄧金聲之第三師、門致中之第十師、佟麟閣之第十一師、孫連仲之騎兵一師、其出發地點不一、有由近畿出發、有由通州出發、出發時間、多爲夜間、聞此項軍隊、現有已到前線者、有方過天津者、一俟全數開抵前線、聯絡一氣、即當猛擊奉軍、（北京二十三日下午四時電）

◎熱河劉山勝張鵬飛等部騎兵、突將興綏一帶鐵路破壞、阻截奉軍歸路、（北京二十三日下午四時電）

◎督署開重要會議、一二三軍要人、多由京趕來列席、結果、決以十萬兵力對奉、公推鹿鍾麟爲攻榆總指揮、宋哲元爲攻錦總指揮、李烈鈞爲前敵總司令、駐節灤州、宋哲元已赴建昌督師、魏益三由雷莊率兵東進、一說昌黎已開火、（天津二十三日下午七時電）

◎國民第一軍、決計援助唐之道、積極進行、擊退奉軍、目下來自玉田之一師、與在京奉鐵路沿線之一師、皆向灤州前進、已內定由鹿鍾麟任總司令、（天津二十二日東方電）

◉魯軍三路攻濟甯

◎梗（二十三）日魯軍分三路攻濟甯、（濟南二十三日下午四時電）

◎養（二十二）日魯軍攻濟甯甚急、（濟南二十三日下午四時電）

◎梗（二十三）日下午一時許、潘復偕張宗昌赴泰安、（濟南二十三日下午四時電）

◎張宗昌由泰安來電、定梗（二十三）日夜八時返濟、上校以上官佐、均赴站歡迎、（濟南二十三日下午九時電）

◎靳雲鶚張宗昌磋商津路南段通車事宜、（濟南二十三日下午四時電）

◎方振武揭反張旗幟後、已將軍隊向大名移動、擬由大名轉赴山東前線作戰、現西北當局、已致電孫岳、着駐大名軍隊照料、同時並接濟充分之彈械及餉項、（北京二十三日下午四時電）

◉奉艦出現大沽海面

◎二十二日晨、有奉天軍艦出現於大沽海面、向南磯台礮擊、歷半小時之久、至晚該艦仍停泊該處、未曾移動、其意似欲威嚇國民軍、（天津二十二日東方電）

◉西北將領時局意見

◎時局緊張、西北將領交換意見後、業已決定四項主張、（一）對段仍持最近兩星期來所持之態度、（二）望段切實倡導和平、（三）極力否認委員制、（四）希望中央財政早有辦法、（北京二十三日下午四時電）

◎張之江定于本日上午、在督署開軍事會議、馬福祥已于馬（二十一）日由平地泉馳往張口列席、（北京二十三日下午四時電）

◉鄂豫兩軍調動忙

◎在漢口方面之鄂軍、自二十一日以來、開始輸送前往武勝關、因此京漢火車不通、該路之交通、成爲不定期狀態、（漢口二十二日東方電）

◎岳維峻擬調樊鍾秀軍赴豫南各縣剿匪、並委樊部師長任應岐爲豫南遊擊勦匪司令、駐守潢川一帶、將世傑一師、仍駐信陽、張德樞一團、駐確山、已擴充成旅、鄂豫間土匪雖熾、不難剿除、（開封二十一日上午八時電）

◎田維勤有不日回汴說、鄂軍入豫說、仍屬空氣、（開封二十一日上午八時電）

◎外間盛傳靈寶陝州有事、但確係王老五等謀亂、當局已嚴防、（開封二十一日上午八時電）

◉蘇俄向北滿進兵

◎中東路現祇一部分開車、東省當局、態度極強硬、俄方向北滿進兵、已證實、國人極爲憤慨、前昨兩日、某有力團體、均有協議、已決定四項辦法、（一）向各方面接洽、定期召集對俄大會、協商應付辦法、（二）發表宣言、（三）將蘇聯違背協定及一切侵略行爲、通告全世界、（四）設法制止非國家主義之運動、（北京二十三日下午四時電）

◎中東鐵道問題、因中國方面拘禁伊萬諾夫、勒令開車、形勢愈趨險惡、加拉罕一面抗議、俄政府已對國境赤軍下動員令、吉林黑龍軍亦奉張作霖命、積極採軍事行動、（哈爾濱二十二日電通電）

◎昨日中國當局、拘捕中東鐵路總理伊萬諾夫及科長三員、伊萬諾夫即經解至中國司令部、蘇俄陸軍委員曾在事前行抵哈爾濱、籌備由鐵路東西兩段運輸俄兵事、聞俄大使曾電致張作霖、聲言將以軍隊占據鐵路、華員今已任定白俄工程師一員、南段白俄總理一員、並自行售票開車南下至哈爾濱、（北京二十三日路透電）

◎蘇俄大使署聲稱、華當局拘捕俄員、實爲侮辱蘇俄重大之舉、加拉罕已向外交部提出抗議、要求立即開釋伊萬諾夫、並保留交涉拘捕事之權、又要求有以使蘇俄滿意、蓋此舉實大背一九二四年中俄條約也、（北京二十三日路透電）

◎中東鐵路問題、其後形勢愈形嚴重、伊萬諾夫長官已於本日下午二時被中國兵所監禁、火車由中國兵開行、駐北京俄國大使加拉罕已向張作霖提出嚴重之抗議、（哈爾濱二十二日東方電）

◎二十三日下午一時、此間軍用火車、乘中國兵一千餘名、強迫開往哈爾濱、（長春二十三日東方電）

◎因中國方面在哈爾濱斷行非常手段、長春寬城子亦有將發生重大事件之說、（長春二十二日東方電）

◎哈爾濱戒嚴司令部、對於在長春護路軍司令部發給命令云、今用摩托車輸運火車票、俟運到後、可即出售開車、觀於此、則中東鐵路之管理、已全入華軍之手、（長春二十三日東方電）

◎二十二日晚戒嚴司令部宣佈監禁中東鐵路局長伊萬諾夫之理由曰、因該局長對於南部線火車之開駛、發不法之命令、故戒嚴司令部認爲有詢問之必要、於本日將彼傳至司令部、該路各職員、當照常安分服務、不得妄爲無理由之不穩行動、有違本令者、從嚴懲罰不貸、（哈爾濱二十二日東方電）

◎二十二日晚、開中東鐵路理事會、劉督辦在席上出示戒嚴司令部之通告、徵在座諸人之意見、勞農方面理事主張伊萬諾夫局長無違法行爲、其咎全在中國軍隊、故當由理事會向戒嚴司令部交涉、請其即日釋放、但無結果而散會、（哈爾濱二十二日東方電）

◎中東鐵路火車開駛問題、又有惡化之勢、因此、護路軍司令、以改用失業俄人鐵路職員爲應急之策、應募者每日約有一千五百名、該路華人職員、羣起反對之（哈爾濱二十二日東方電）

◎中東鐵路勞動幹部、爲局長被拘禁事、特於二十二日晚、聚集於副理事私宅中、討論善後之策、直議至深更、代理長官愛思孟德、當晚通告該路全線各車站曰、現因伊萬諾夫局長逮捕、暫由鄙人執局長之事務、任命車務課長卡里奈爲鄙人之後任、（哈爾濱二十二日東方電）

◎蘇俄政界機關伊斯凡斯蒂亞報、討論中俄關於中東鐵路爭端、謂張作霖仍施其損害俄日邦交故智、運兵納費、截在京奉關於該路之條約、張作霖藉運兵爲名、羈運貨物、迄今已欠該路一千四百萬元、未謂蘇俄現誠摯履行國際條約之義務、並要求另一方面亦履行條約、蘇俄必不致使中俄日三國間發生糾紛、張作霖闔受害、並望中日兩國輔助俄國辦理此事（莫斯科二十二日路透電）

◎俄太斯通訊社、一月二十一日哈爾濱消息稱、中國陸軍當局復在中東鐵路施行暴舉、故伊萬諾夫奉命暫行全停南段車務、張煥相圖將各國領事牽入此事、未獲效果、某國領事贊成張之行動、謂信張之兵力足以迫令路局復行開車、其言顯有挑釁之意云、（北京二十二日路透電）

◉各方雜訊

◎各公團在商會開會、決定敬（廿四）日下午二時、在南開開國民大會、贊助歸國留學生討張作霖、（天津二十三日下午七時電）

◎魏聯珉將任曹州鎮守使、（濟南二十三日下午四時電）

◎安徽警務處長趙雲鵬養（二十一日）午由甯來蚌、謁陳調元、（蚌埠二十二日下午五時電）

◎各機關因浙人迎陳儀返浙、電孫傳芳挽留、（徐州二十三日下午六時電）

◎東三省自治法、目下正在起草、在未正式發表以前、須經過諮詢三省人民等手續、故須再歷五閱月之時日、（奉天二十三日東方電）

◎日本公使館於二十一日正式通知外交部、日本滿洲派遣隊業於二十日全部回國、（北京二十三日東方電）

◉段發停止軍事行動通令

一月二十一日臨時執政令、國家設置軍備、原爲鞏固國防、若以久經訓練之軍隊、幾經培植之人材、日事內爭、將何禦侮、又況干戈所至、井邑爲墟、百業蕭條、流亡載道、國人咸引爲憂、政府寧忍坐視、夫整飭綱紀、保衛閭閻、實爲政府惟一之天職、疆吏有守土保民之責、決不容互相攘奪、置人民生命安寧於不顧、自此次明令之後、各軍軍事長官、應一律即日停止軍事、各守疆圻、互戒侵陵、如再稱兵構釁、則罪有攸歸、須知黷武無久存之理、正義有必伸之時、息爭衛國、其共勉之、此令、（按此令已見昨日本報專電）

◉魯南姚村甯陽之戰

▲靳軍與魯軍爭姚村開戰旋即解釋誤會
▲田軍與魯軍在甯陽開戰田部旅長陣亡

徐州二十一日通信、魯南戰事、沉寂多日、近來忽告緊張、記者向魯南某軍駐徐某軍要職員探詢、得此次戰事之詳細情形、急誌之以供閱者、魯南各軍靳雲鶚部駐兗州、李紀才部駐濟甯、田玉潔部駐曲阜迤北之姚村、十八日李紀才電令田玉潔移防濟甯、田遂令全部開拔西退、當此之時、在大汶口之魯軍、（徵兵）得到報告、即向姚村前進、而靳雲鶚在兗州亦得到報告、立派第四師第七旅長徐壽椿率全旅往姚村塡防、魯軍以發動在先、已佔姚村、（由大汶口越南驛即抵姚村）及靳部徐旅開到、（徐旅由兗州越曲阜至姚村）雙方前哨、遂起衝突、互相射擊、約戰兩小時、雙方主將趕到、知係誤會、各吹停戰號、射擊始止、雙方各有小損傷、嗣魯軍派代表王某、靳軍派代表蘇某、互相解釋誤會、魯軍乃由姚村退守南驛、靳軍張旅即駐紮姚村、以南驛以南姚村以北之吳村爲緩衝地、雙方均不駐兵、二十日靳雲鶚由兗州到曲阜、畢庶澄亦由泰安到曲阜、會面議和、詳情刻尚未悉、此魯南正面靳魯軍誤會衝突及接洽和議之情形也、至於田玉潔部、於十八日由姚村西退、十九日行抵甯陽、與駐紮接近甯陽之魯軍、（未悉何部）雙方接觸、戰鬭極烈、田部陣亡旅長馬文元一名、其屍身於二十日晚、連同傷兵二三十人、專車運送過徐赴開封成殮、惟聞甯陽戰事、二十日業已暫停、大概李紀才係因田玉潔部在靳雲鶚之前方、靳張和議、甚囂塵上、恐靳部之掩其後、故令西退、刻下兗州濟甯間之火車、已不通行、由徐赴兗之車、則可以開駛、而時間上則未能準確、國聞通信社徐州通信云、魯南軍事、自靳雲鶚進駐兗州、李紀才退處濟甯以後、形勢日非、消息傳來、不曰張宗昌與靳雲鶚妥洽、即曰李紀才與陳文釗見併、而褚玉璞與畢庶澄兩軍、復相繼向泰安增防、且有限期驅逐豫軍出境之傳聞、果也、最近魯豫軍、乃在大汶口接戰、且盛傳魯軍又勝、茲據前方回徐人言、當時兩軍激戰、係爲爭防而起、並非實行決鬥、緣泰安兗州間、沿津浦路之南驛姚村等站、皆爲陝軍田玉潔部駐紮、距數日前、田部忽向左方甯陽一帶移防、於是泰安兗州兩方駐軍、皆欲進佔田部防地、遂行接觸、激戰數小時、始各吹號收隊、退歸原防、損失亦甚輕微、濟南宣傳勝報、完全爲空氣作用、惟以豫軍實力、解決山東非難、山東解決後、繼任人選爲難、現在魯南豫軍領袖、一爲靳雲鶚、一爲李紀才、二人餉械、補充接濟、皆由漢口開封兩處、籌措供給、魯南豫軍之賴以維持者在此、其不能有所進展者、亦在此也、

◉魯南軍事之豫訊

▲靳李間仍然隔閡
▲方振武反戈攻張

開封通訊、據由前方歸汴者之傳述、魯南各軍、意見至爲隔閡、靳雲鶚此次入魯、志不在小、現仍駐滕縣、自云係受吳玉帥孫馨帥之委託、收拾魯局、所部軍隊、亦一律號稱聯軍、一面聯岳、一面與張宗昌相勾結、彼意實不主以武力攻取山東、李紀才自退守濟甯後、亦專以整頓部伍、補充實力爲主、以地位之關係、實隱然爲攻魯各軍之領袖、特以戰鬥力已失、各軍互相觀望、不能積極作戰、未免拊髀興嘆耳、日前李匆匆回汴、與岳商加派生力軍赴魯南助戰、昨（十九）已率衛兵一排東下、隴海路柳口車站下車、改乘汽車赴濟甯、而第二師第三旅史宗法、及第十師第二旅三團團長江鍾麟、第二混成旅團長劉登閣、均率所部、又陸續東開、此等生力軍如果到達、魯南軍事、或當稍有進步、第五師王爲蔚、本吳佩孚舊將、人人皆知其受吳指揮、實則王對於岳維峻及李紀才感情均好、彼仍以服從岳之命令爲言、不過以靳李間之感情、未能水乳交融、不無稍有觀望耳、田玉潔赴魯、所帶得力軍隊、不過四團、亦非得有大部隊之軍力、不敢輕於挑戰、所以圍攻濟南之聲浪雖高、迄未見諸實行也、三四日前有人在濟甯歸來、據云、近幾日濟甯已隱隱聞有砲聲、奉軍與二軍確有小接觸、兗州方面準備亦甚急急、傳係褚玉璞率隊反攻兗濟、以兵力論、二軍似不易取勝、但有駐紮鄆城之魯軍方振武部、早與國民軍有默契、對於魯張極不滿意、於本月十五日實行倒戈、與國民軍聯合、已派代表與李紀才接洽、並分兵一枝向東阿移動、意在佔領陽曲壽張、與駐在范陽濮縣等處之國民軍打成一氣、掃滅東昌附近之奉軍、肅清後路、以便合力向濟南進攻、此信爲濟甯方面所來之報告、能否收效、未可知也、（一月廿日）

◉時局變化中之漢上羣英會

▲李根源▲徐佛蘇▲張孝若
▲張景惠▲田維勤

漢口通信、近來舍兵談法之聲彌高、以是漢上之政客、紛至沓來、賄選議員之活動無論矣、所來之所謂代表、以津滬兩派爲著、此兩派最近來漢者、有李根源、徐佛蘇、張孝若等、皆於十八日先後到此、李曾一度來漢、其目的則爲希望補足八十三日之黎宋卿先生遊說、其時此間首領吳佩孚、以爲軍事時代、尚談不上政治、至於所謂國會議員、以主張內閣攝政、李氏所倡、格格不能入、再探蕭耀南主張、則謂維持省政、國政聽諸大老主持、本人無成見云云、於是李乃赴甯滬、與孫傳芳及唐紹儀章太炎等、交換意見後、再赴津就黎商議、又於前晚到漢、與李同調之徐佛蘇、先期來漢、向各議員及吳交換意見、聞此次所談、與前有進步、徐將於今明日赴甯、李則略有二三日勾留、亦將赴甯、張孝若係與白喇嘛同輪到漢、即往見吳、道其父意及孫傳芳意、吳於十九日在劉園私宅、宴張及張作霖代表張景惠、齊燮元等皆列座、席後復論時局、聞其主張之步調漸相合、時局不日當有新發展、至如何發展、姑拭目以俟之、

田維勤張景惠等來漢、皆爲此間所注目、據聞田之來漢、實係爲豫鄂問題、田素主穩健、此來係專爲調和而來、田之意、以豫鄂甯三處協調、於前途有莫大之利益、故力排鄂方舉兵入豫之論、至張景惠來漢純爲報聘、其大意已見於張作霖歌電中、惟張景惠來漢、並攜有張作霖親筆釋嫌之函、吳亦極願攜手、兩帥之稱、早列於收束軍事通電之首矣、（一月二十日）

◉奉天省公署爲日本出兵聲辯

盛京來電、各報館鑒、接讀外交部咸電、謂日本出兵滿洲、由部要求撤退、於本月九日盡撤等語、查南滿鐵道沿線駐兵、保護路線、係前清北京政府與日本所定之條約、民國以來、又經北京政府承認有效者、本省以北京政府承認之條約、不能不遵、於今已二十餘年矣、其沿鐵路線所駐之兵、每至瓜代之期、即由日本國內來隊、換接防線、亦二十餘年、未聞北京政府外交部對於日兵之換隊、有何種要求及聲明、去年十二月十五日、又屆換隊之期、日總領事吉田曾於事前以公文聲明瓜代之日期、故本省以爲此係照北京條

◉廣州反日出兵大遊行

統一廣東各界代表大會、組織反抗日本出兵侵略滿洲運動委員會、定十八日舉行示威大巡行、該會發出大巡行通告略云、本會認定日本帝國主義此番行動、實爲中國目前一個生死問題、不但使我領土主權失其保障、且因此使行將崩潰之奉系軍閥、得以死灰復燃、得以繼續割據北中國、以遂其賣國殃民之事業、結果必致反動軍閥與中國內亂、將永無廓清之望、因此各界代表一致議決、即日組織「廣東各界反抗日本出兵滿洲運動委員會」以作反抗日本侵略的長期活動機關、並定於本月十八日聯合我學商農工兵各界爲反抗日本出兵侵略滿洲示威大巡行、務望各界民衆、屆時踴躍參加、一致起來反抗日本帝國主義之侵略與壓迫、以保全中國的領土主權與民族自由、特此通告、統一廣東各界代表大會（附大巡行各種秩序及標語）㈠巡行日期、元月十八日（星期一）正午十二時㈡集合地點、大東路東校場、（須照指定地點分別集合）㈢巡行次序、學商農工兵（開會後依序出發）㈣巡行路線、東校場、惠愛東路、永漢路、天字碼頭、長堤、西濠口、太平路、西瓜園散隊、㈤標語依照下列標語、多備大小旗幟、㈠日本帝國主義者、是中國全體人民的公敵、㈡日本租借旅順大連久佔不還、㈢日本曾經迫我國承認二十一條、㈣日本曾經在天津青島上海各地、屢次打殺我們學生和工人、㈤日本曾歷次幫助賣國賊張作霖壓迫并屠殺中國人民、㈥反抗日本出兵滿洲、㈦反對口口槍殺反奉的郭松齡、㈧反對日本幫助賣國賊張作霖、㈨擁護國民革命政府、實行出兵北伐、㈩抵制日貨到底、對日本經濟絕交、(十一)反對帝國主義者的聯合進攻、(十二)全中國民衆聯合起來、(十三)全中國民衆武裝起來、(十四)全世界被壓迫民衆聯合起來、(十五)打倒賣國賊張作霖、(十六)打倒日本帝國主義、(十七)打破帝國主義者的聯合戰線、(十八)打倒一切帝國主義、(十九)打倒一切賣國軍閥、(二十)國民政府萬歲、(二十一)中國民族解放萬歲　(二十二)世界革命成功萬歲、

上下千秋

◉百年前人

近水特約

起百年前人使其驟覯現世紀種種物象當駭怪至於不可名狀蓋百年間一切制作文明不知經過幾許進步推移矣生乎其間者循進化之系統瞭察事物來去之因果送迎新舊之遞嬗自然安之若素脫或辭世重來有不瞠目不知由來者乎近水下鄉七日日與農家接近偏僻隘塞並報章亦不可得見及重來都市驟翻新聞則瞪目驚駭不解所云何殊起百年前陳死人而驟語以現世紀種種物象乎使舉一二如中東路停車之交涉如奉軍之再入關如孫岳之請馮出山如豫西之戰事如魯南之和議如方振武之倒戈如庫券九六外人保管問題之爭執如滬市洋價之驟跌皆近水驟聞而莫名所以者也然而事變之來有因其去有果果復爲因因以種果如是遞推新生物象於以無窮近水特未親覯其衍接之樞鍵而已又何駭怪之有哉

總、應來所辦之手續、未聞有何將外出兵之行動也、商民團體、亦俱憤然、不意外交部忽有咸電、張大其詞、且以爲由部要求日撤盡、實所不解、夫南滿鐵路、准日本駐兵、非外交部所承認乎、駐兵而及期瓜代亦非爲外交部所承認乎、今忽以及期瓜代之兵、爲外交部所承認者、而竟挂爲出兵滿洲、外交部之爲此、誠不解是何用意、且旣果出兵滿洲、意欲何爲、果有所圖、豈外交部之要求所能挽回、外交部如果有要求撤回之能力、何不將北京承認駐兵之條約、亦要求撤兵、益顯外交部之盤德、今之張大虛聲、以擾惑國人之聽聞、是唯恐國中不亂、掩事實而造空氣、試想東三省人之愛東三省、未必較外交部爲後、而外交部之虛造事實、實足以挑東三省之內亂、不知外交部爲愛東三省耶、抑亂東三省耶、請外交部自思、並請各省軍民長官派員將東三省一爲調查、凡外交部所言、有此事實否耶、人非至盲、當無可掩、因外部咸電失實、關係重大、故不能不爲聲復、非好爲抉人之隱也、奉天省公署養印、

本館專電

⊙北京電　今日公債市、玖陸開盤六八、高至六八八五、低至六七四、成交約四十餘萬、下午暗盤、因新庫券已通過閣議、玖陸趨漲至六九五、（一月二十三日下午五時發）

⊙蚌埠電　蚌埠關總辦棣世泰辭職、朱振儀委沈伯彥於漾（二十三）日接事、（一月二十三日下午四時發）

⊙厦門電　傳粤軍將分三路、限二星期攻下漳州、張毅再懇孔昭同聯防、允調各地零星軍隊集漳州、歸孔軍塡防爲條件、但漳浦鄉民亦聯合乘機討張、（一月二十三日下午八時發）

⊙香港電　養（二十二）日第二屆中央執行委員會議、選出汪精衛譚延闓胡漢民蔣介石廿乃光陳友仁譚平山林祖涵楊匏安九人爲常務委員、張靜江古應芬鄧澤如陳璧君高語罕五人爲常務監察委員、（一月二十三日下午八時發）

⊙香港電　省務會議馬（二十一）日開會、議決廳長輪值案、（一月二十三日下午八時發）

⊙香港電　各部長本定任陸福庭爲廣東電報局長、張乃燕爲參事、（一月二十三日下午八時發）

⊙香港電　查辦粤路委員會、列報歷任總協理職員侵用西紙二三零一五四元、毫洋五八八九三元、請政府究追、（一月二十三日下午八時發）

⊙香港電　蔣介石決將軍事政治訓練擴大、月增經費三萬餘元、（一月二十三日下午八時發）

⊙香港電　肇江全慶渡、皓（十九）日被匪轟炸、傷五人、斃二人、（一月二十三日下午八時發）

⊙香港電　韶州滑水山森林、撥歸廣大農科管理、（一月二十三日下午八時發）

⊙香港電　政治會定下月東（一日）日開除盜安民大會、（一月二十三日下午八時發）

⊙徐州電　兵災會呈孫傳芳、請辦五省交通菸酒常關附加稅、充辦春振（一月二十三日下午六時發）

譯電

⊙五卅案重查報告宣佈

二十三日北京電、五卅案司法調查報告書全部、已於二十三日在北京宣佈、（東方社）

⊙日議會中之質問戰

二十二日東京電、政友會之山崎達之輔、二十二日在議會中就於關於在營小學教員薪水由國庫補助之文部省令提出質問、政府委員保留答辯、政友會方面不允、以致一時議場騷然不靜、政府委員之說明亦不甚徹底、遂求明日由首相答辯而散會、首相其時因情形不佳、已先行回宅、以本問題與在前次議會已在上院消滅之在營小學教員薪水國庫補助廢止案有關係、故一般人士於其結果甚爲注目、

二十三日東京電、對於政友會山崎達之輔關於在營小學校教員薪水由國庫補助之質問、因加藤首相暴病、改由若槻內相答辯、但山崎氏將首相之答辯保留於將來、而將本問題先行結束、

二十三日東京電、昨日日本衆院本會議開會、政友會山崎達之輔氏、關於師範教育問題、提出質問、謂將文部省令法律文之服役中三字、改爲在營中三字、文相此等行爲、實蔑視立法、實憲政上之重大事件、關於此三字字義、求陸相答辯、陸相不答、法制局長官則以不知二字了之、議場一時頓呈大混亂之狀、大口喜大氏謂、首相有答辯之必要、首相辭以疾、要求附以條件散會、本黨之松田源治氏贊成之、始於大混亂裏散會、政友會之質問戰、大奏凱而歸、（電通社）

⊙荷蘭女皇林堡組閣

二十二日海牙電、荷蘭內閣政潮仍未解決、維塞爾氏組閣不成、女皇乃召著名國際法學者林堡博士勉力組織超出國會之內閣、林堡刻正考慮其事、（路透社）

⊙裁軍會美代表之人選

二十二日華盛頓電、豫料瑞士美使吉白森氏將被任爲參與日內瓦縮減軍備會議豫會之美委員、助以陸軍及海軍專家各二人、（路透社）

⊙美參議員仍反對入世界法庭

二十三日華盛頓電、反對世界法庭之參議員、刻在參議院相繼演說、阻撓此事、政府欲受窒礙、因代表須在二月六日前啟程故也、（路透社）

⊙法德商約談判波折

二十二日巴黎電、報稱、法德商約談判現遇困難、前已議定之種種問題、德代表刻又翻議、（路透社）

⊙法外部否認薩爾礦權還德

二十二日巴黎電、法國外部正式否認法國擬將在薩爾流域開礦權交還德國之謠言、（路透社）

⊙德國會決請減少佔領軍

二十二日柏林電、日耳曼國民黨昨夜開會、決定在國會動議提出種種要求、其性質等於對洛迦諾條約宣戰、並對於路德與史特萊斯曼之新內閣表示極端反對、但國會必否決國民黨之動議、因其要求無異爲托邦、現無討論之價值也、惟要求協約國裁減萊因地佔領軍之議、則可爲各黨所贊同、政府關於此事、如無切實負責之言論、則恐將令在國會遇若干困難也、

二十三日柏林電、國會今日一致決定政府應盡力催促協約國於退出第一佔領區域後、將佔領軍額比較減少、（路透社）

⊙英國路工工資談判將進行

二十二日倫敦電、全國鐵路工人代表大會已訓令幹事部、立即開始關於工資問題之談判、閉大會仍堅持其不承認工資委員會裁判之決議、但以範圍較廣之職權授與幹事部、俾與各鐵路公司重開談判、

二十二日倫敦電、鐵路工人代表與公司之談判、已定於星期一日開始、談判要點在工資委員會斷令新屆路工不得如同級舊有路工領取恩給金之決議、路工現要求取銷此條、同時路工大會亦展緩至星期一日、（路透社）

⊙墨法庭拒絕取消煤油法請求

二十三日墨京電、向地方審廳呈請論禁煤油法實行者五十八起、已有二十七起被拒絕、唐比柯法庭亦拒絕呈詞十三起、（路透社）

⊙美國橡皮問題

二十三日華盛頓電、衆議院之特別委員會調查英國橡皮專賣事、現已完畢、最後向委員會陳述意見者、爲陸軍部長台維思、台於秘密集會時從國防觀念點研究此問題、美國橡皮業公會韋特福亦有意見發表、謂如欲應世界之需求、則無論英國限制之將來決議如何、橡皮必須多種云、（路透社）

⊙西班牙飛行家之行蹤

二十二日拉斯巴瑪電、西班牙飛往南美之飛行家、已飛抵此間、告畢其第一段行程、（路透社）

⊙荷水災振捐募得十萬鎊

二十二日亞姆斯特丹電、水災振捐、迄今已募集英金十萬鎊、（路透社）

⊙英濕爾丹紗廠聯合會主減工時

二十二日倫敦電、濕爾丹紗廠聯合會常年報告、謂縮減工時、縱非滿意辦法、要爲阻止棉業大失敗之極有效計劃、去年美棉豐收、價格落至每磅十便士、但紗市需求一厥不振、欲免存貨堆積、紗價狂跌、惟有更減工時而已、希望此爲新棉價格未定時之暫時景象、以戰時價格比較、則現有之棉價、實較世界各物價值之平均增加數爲低、如此而猶謂爲不能激起莫大需求、使人難信、但若猶不能使紗廠業恢復完全工時、則不可不以更有力之方法辦理續減出產成本之問題云、（路透社）

⊙希美債談判中止

二十三日華盛頓電、希美債務談判、忽然中止、希代表即將離美返雅典請訓、（路透社）

⊙英意債談判進行訊

二十二日倫敦電、意代表福爾魯氏、今日對路透社訪員言及清償意債談判事、謂今日已與邱吉爾討論假定的辦法、以便締結草約、專家將於本星期繼續草擬合同、並解決次要各點、以便於星期一日討論尚未解決根本上之兩大要點云、（路透社）

⊙巴黎交易所反對增稅停市

二十二日巴黎電、交易所今日全停交易、以反對增收交易所成交稅之議、停市僅此一天、星期一日將照常開市、因是日衆院將討論財政委員會所提出關於增收交易所成交稅之議也、（路透社）

要聞

⊙廖案催促速結原因（續昨）

▲何香凝疑政府故縱　▲孫科爲梅光培說情　▲罪案側重於朱卓文　▲朱尚在港中未就出

廖案嫌疑人犯、被押多月、迄未審判終結、除梁士鋒楊錦龍兩人經已槍斃、王森如杜星垣等十八人、經已宣告無罪省釋外、尚有梁鴻楷、梅光培、林直勉、譚啓秀、郭敏卿、梁博、趙士偉等、或羈留於黃埔軍校、或禁押於市公安局、月前經審判委員會委員朱培德甘乃光陳宇木等、組織特別法庭、一再審訊、未得確據、正擬呈請政府指示辦理、惟適值東江南路相繼用兵、蔣介石因須注全神以應付此兩路軍事、未暇顧及、案遂久延、迨至前月、該兩路軍事經告結束、政府爲謀迅速判決該案起見、特由中央執行委員會議決、另派李章達楊匏安譚桂萼三人爲審判委員、飭令速爲判結、李章達等奉委後、亦已開特別法庭審訊數次、然仍未得結果、廖妻何香凝遂疑承審者將故縱兇犯、乃在國民黨第二次代表大會提議、請函政府從速判決、爲其夫報仇雪恨、大會遂於十四日議決、加派中央執行委員會委員兼監察院委員林祖涵、代理廣州衛戍司令王懋功、總檢察長盧興原、及第一軍團長沈應時爲審判委員、並以此案主要兇犯爲朱卓文、現尚在逃未獲、應責成第五軍軍長李福林、廣州市公安局局長吳鐵城、於一個月內緝獲、歸案訊辦、錄函交國民政府依照辦理、政府據函、遂發出命令兩道、其一云、「日前派李章達、楊匏安、譚桂萼爲廖案審判委員、茲接受中國國民黨第二次全國代表大會議決、加派林祖涵王懋功盧興原沈應時爲審判委員、並由委員互選主席一人、迅速將案內人犯審訊判決、限本月內完畢、勿延、此令、」其二云、「令第五軍軍長李福林廣州市公安局局長吳鐵城、茲接受中國國民黨第二次全國代表大會議決、責任第五軍軍長李福林、廣州市公安局局長吳鐵城、於一個月內、將行刺故委員廖仲愷案內主謀要犯朱卓文、拿獲歸案訊辦、如因抗延、致誤限期、定即嚴懲、此令、」查此案驟緊之原因、實以梅光培與孫科交甚密、前已因此關係、得改押公安局、由吳鐵城陰予以優遇、自孫氏回粤後、尤力主將梅省釋、謂既訊無確據、不應枉法久押、乃欲將罪案側重於朱卓文一人身上、以爲梅等得卸輕責任地步、惟何香凝力持不可、謂非將朱氏緝獲、質訊明確、不能先將梅等省釋、因此廖妻曾向各代表聲訴、各代表亦主速結廖案、故立即提出表決、函請政府照辦、特朱氏現尚在南海沙頭鄉雷公基匪巢中、前曾向朱索贖巨萬、朱無以應、已函伊堦黎紀南令在香港設法張羅、迄未足數、何氏聞此消息、亦經允償取索於朱之數、易取朱氏、但各匪激於義氣不允、謂向朱索贖、原非得已、若貪朱邀賞、則失信義於江湖、雖十萬不受、何無可爲計、乃以匪巢在李氏防地內、與鐵城保屬孫科派、主張釋梅之人、遂責成李與鐵緝、欲以武力奪朱、黎紀南在港聞訊、連日復四出籌款、且派人赴澳、向右派各要人求助、贖取朱氏、特未審結果如何耳、又聞審判委員會、現已推定盧興原爲主席、定期開始正式審判、將來或處林直勉郭敏卿梁博等以無期徒刑、梁鴻楷譚啓秀等以有期徒刑、梅光培趙士偉無罪云、（一月十七日）

⊙川省又有暗潮

▲鄧田忽赴廣漢……劉湘部屬催鄧部讓出隣廣……劉袁將同時回渝之原因……造幣廠爭取銅元之衝突

成都通信、自各方領袖相繼來省、參與善後會議、一般人均屬目、以觀其結果如何、乃近日鄧錫侯田頌堯、及鄧所屬之江防總司令黃隱、忽赴距省九十里之廣漢、似是田鄧兩部、對於時局、有重大之決議、蓋自楊森失敗後、鄧部首入成都、所有軍民政各機關、均爲鄧部掌握、省垣全屬鄧之勢力範圍、及賴心輝劉湘劉文輝相繼率大部來省、鄧氏所委人員、陸續交卸、頭惟市政督辦暨造幣廠廠長、尚未交出、而賴心輝方面對此、已有催促早日交出之表示、大有將鄧氏暨田頌堯在省勢力、完全消滅之概、鄧田對此、早已大不滿意、而鄧部前日捷足先得之附省西面各縣、又以自流井會議之分割、漸次交出、鄧部軍官、尤多失望、劉湘所部師旅長、近又通電催迫鄧部將原來駐防之鄰廣交出、其電如下、「竊各軍防地、前於自井會議時、曾經明白書定、各軍均先後到防、而鄰廣岳梁大等縣、劃歸我軍者、亦應事同一律、不稍外視、縱云友軍感情、自應稍宜退讓、區區防地、似不必爭論多寡、第以飢飽相差、勢大懸絕、部隊驟增、民力有限、因補屋以牽蘿、遂望梅而救渴、我軍之防地不敷分駐、出欵不敷給養、艱窘之情、早爲諸公所洞鑒、與其緘默隱忍、蒙謙退之虛名、何如剖心悉陳、期信條之共履、此材等雖欲不言、而又不能不言者也、雖化除防區、統一財政、亦爲前此所議及、然善後甫經開會、實行尚屬無期、當此過渡時代、非將議定防區、接收退注、殊不足以維持現狀、倘或於議決之餘、任意出入、別有偏枯、揆之情理、豈可謂平、諸公仁恕爲懷、即請催促現駐鄰廣各縣駐軍、移調他處、俾我軍早日接防、庶數萬飢軍、差可謀食、而對於當日信約、亦不至稍有遺恨、迫切陳詞、佇候明教、師長李雅材唐式遵潘文華王陵基鮮英王纘緒藍文彬郭汝棟白駒旅長張邦本謝國鈞羅緯楊光楨吳行光叩、」觀上電詞意、似極不常、但合之劉湘與田鄧之暗幕觀察、似劉氏已略將內部分配就緒、謀以全力對付鄧氏、大有咄咄逼人之概、鄧田聯翩赴廣、殆即因劉湘方面表露之狀態、籌畫應付耶、昨傳劉湘於本日（六日）回渝、但督署尚無此種佈告、據軍界人言、劉此次係回大邑、與其弟之喜筵云、劉氏躬攬大政、當不以小事牽率、或以善後會尚未終結、軍政當道遽行離省、不免惹人注意、故有所諱避耶、而袁祖銘亦決於近日赴渝、昨日已拉夫役、與劉湘出省事參看、實於時局有重要關係、因前日駐綦江第三師譁變、復歸前師長王正鈞統率、王所建旗幟、爲川黔邊防軍第三路司令名義、將開往黔軍防區內之綦江南川駐紮、按王部與楊森關係甚深、若眞與黔軍有接洽、亦不過借徑於此、以達其歸楊之目的、若未有接洽、而自建黔軍旅幟、即爲挑撥袁劉之手段、惟袁氏因善後會封閉兵工廠、劉湘允濟黔軍之槍枝、已成虛諾、對劉頗含憤怒、頃既有此事實、劉袁情感、殆將益惡、黔軍師長何厚光、雖曾向劉部軍官、極端否認與王有接洽、並謂劉如欲解決該部、黔軍願出一團合擊云、但劉部對此、仍視爲非誠意、劉袁兩人、將同時返渝、殆爲此耶、

鄧錫侯田頌堯原與袁祖銘互相提攜、而與劉湘賴心輝立於反對地位、劉成勛劉文輝則一脚踏兩船、尚未表露眞正態度、現鄧田劉袁之行蹤、既如上述、川局前途、大難樂觀、日前某部向造幣廠爭取銅元、駐廠鄧部、立時增設警戒、雙方曾開槍二十餘發、雖旋即撤去、然履霜之漸、一般人殆無不抱杞憂也、（一月六日）

⊙景象慘酷之漳州

▲殺人可愈頭痛　▲戲園經理受累

張毅以一師長、其在漳州之橫徵暴斂、以及黷武窮兵、此已爲現世軍閥之普通罪惡、顧其嗜殺殘民、尤爲小軍閥中之極具有殘酷性者、風聲所播、不獨其治下漳屬人民岌岌自危、即在厦者亦多受虛驚、今復聞在厦之國民黨人莊某入漳、被張加以宣傳之罪、又置之死地、査目下張毅以粤軍之進迫、戒備愈嚴、故一被其疑、便無幸免也、然面與莊謀害者[illegible]季商之枉死、盛傳其家屬將爲復仇、一時確有林子謀於池頭黨軍、願組軍隊討張、但及今則尚未有下文、前平民中亦有恨張甚深、謀有以報之、前日盛傳漳城某戲園經理被捕一事、人僉目爲常事、及今所聞、乃知與謀刺張毅之案有關也、緣張喜狎妓、亦喜觀影戲、前此以狎妓常微服而出、今已不敢、惟於戲癖則不能改、故某戲園常有其足跡、惟護衛甚嚴、其觀影戲、喜坐近發影機處、其上尚有一層樓、有人挾二炸彈伺於樓上、將謀甘心於張、固俯拾即是也、乃張是晚適不往、未知是否已爲人預洩於張、致爲偵探所悉、即上樓搜查、得二彈、而其人不見、遂歸罪於戲園經理、此與昔年福州之謀炸當今軍事某要人然、謀炸者特假座三山餐館、事後得脫、而三山館乃受累被封、其管賬者且立斃杖下、同爲無辜也、

然更據漳函、乃知漳州之所謂嫌疑犯、現有二百餘人之衆、幾於無禮拜不殺人、且用種種奇刑、以求口供、則其事尤可駭也、據云、兩月來漳方大開殺戒、其所殺不必盡當其罪、其所拘半屬無辜良善、其用刑尤爲耳不忍聞、目不忍觀者、如石碼人之所述、其人蓋以互毆細故被逮、而費盡九牛二虎之力、始獲釋放者、據云、漳州師部之臨時監獄、共有犯人二百餘名、皆以通匪嫌疑、而被拘押者、獄有房、房各十餘犯、無不愁眉淚眼、叫屈連天、各犯每日有三怕、早起一怕、至早飯開來、心始略定、早飯後又怕、直至午飯開來、心始略安、午後四時前後最怕、因殺人多在此時也、及電燈亮、晚飯來、大家始放心吃飯、互慶今日不死、然一覺天明、又依舊過此三怕生活、日日如此、人人如此、蓋皆不知命在何時耳、其用刑求供、尤爲殘酷、有所謂坐鐵船者、製鐵爲床、坐囚其上、燒炭其下、有所謂灌開水者、用橡皮管插入犯人喉內、以開水自管灌之、有所謂壓巨石者、以巨石壓犯人之身體各部、其餘種種名目、不勝枚舉、聞張毅每遇頭痛、便翻閱公事、四顧左右、曰某犯當死、奈何未執行死刑、於是提出一犯、置之死地、必有犯人處死、而後頭痛始愈、故每越數日必殺一囚犯、其未殺者、人人自危、其人之獲釋、自謂係幸遇張大師長之未頭痛耳、是則張毅直嗜殺無厭之張獻忠再世耳、人間果有此活地獄、漳屬之人誠不知死所矣、哀哉、

⊙雲南社會生計之近狀

▲米價　▲鹽價　▲薪炭價　▲限制奢侈品輸入

新雲南通信社通信云、雲南近來社會生計如何、當爲閱者所欲知、玆將近月狀況、略誌於後、査米價一項、前以水旱天災、遂由每百斤八元左右者、漲至每百斤二十餘元、幸公私各機關團體竭力辦理賑濟、如購運大批越米到滇平價、創設各處粥廠、嚴禁各米商囤積米穀等、復得去歲秋穀豐登、米價遂日漸平減、昆明市每斗重百二十斤最上白米僅二十元、其次中上食米僅十五六元、視前每斗三十餘元者、已平減一半、至省外各縣、則每斗百二十斤之價、僅售至六七元或八九元爲止、以滇幣價格之低減而論、則每斗二十元者、止合十二三元左右、爲價已屬不昂、其七八元者、止合四五元、則價值更廉之又廉、幾恢復清末時代最豐收時之物價矣、至鹽價一項、自鹽務督銷局取銷後、仍歸商辦、不過稍設限制、用便監督、故價值亦日漸低落、各縣每斤約三角上下、其在各鹽井產地、每斤本價合稅額統計、亦不過僅一角五仙而已、蓋因雲南交通不便、搬運皆須人馬之力、每人馬僅能負百斤左右、每站約需脚力銀二元、如距離鹽井在十站以外者、則脚價反較鹽價爲高、此實限於交通阻滯、無可如何者、至薪炭兩項、則各縣價值、亦甚低廉、惟省垣一隅、因自滇越鐵道開通後、商務殷繁、人口日增、故薪炭之消費量、亦日漸加增、更以業此者、僅知採伐、不知培補、致山林日空、薪炭價亦日漲、現在省署有鑒及此、一方飭實業司獎勵種樹植林、一方飭交通司提修省道、將來省道稍通、則外縣各大森林、源源接濟、則新炭價值、亦不難有平復之望、新任雲南財政司司長徐保權、鑒於本省輸出貨物、年約三千八百餘萬元、輸入貨物、年約五千餘萬元、出入相衡、不敷之數、已在一千餘百萬元之鉅、維持補救、其道雖多、迭經細密之討論、以相當限制輸入貨物爲唯一之方法、限制方法、此後無論中外商人、非先報請政府所指定之主管官廳、發給輸入貨物允許證、不准辦貨入口、但就中應就地方之需要情形、妥爲區分、以定標準、如洋紗火油綿布等類、爲日用必需品、按月應准輸入若干、如奢侈品、玩弄品、與人生計無關者、則當極力縮小範圍、或竟加以禁止、現徐司長以此種法案、提出于省務會議、議決照辦、

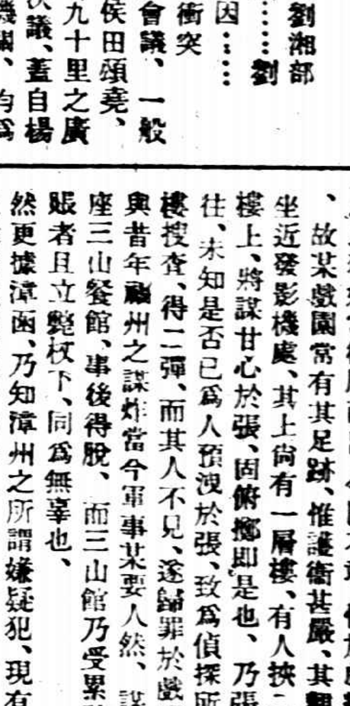

手如柔荑、膚如凝脂、領如蝤蠐、齒如瓠犀、螓首蛾眉、巧笑倩兮、美目盼兮、才子佳人乎、欲得愛人時時眷慕者、必須具有上述之資格、方得動人憐愛、欲得上述美麗之資格、必須用雙妹老牌豔容霜及茉莉霜和各種化粧品、

雙妹老牌豔容霜

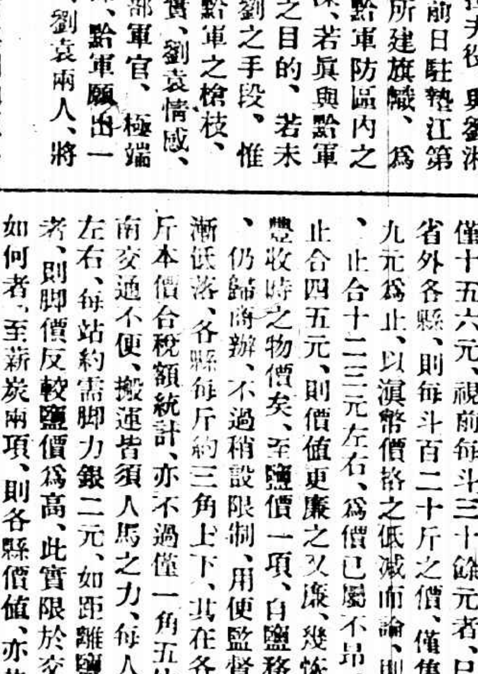

價目大號二角半

雙妹老牌化粧品、暢行中外卅餘年、各省各埠自設枝行、全國廣洋貨品、均有發售

廣生行有限公司啓

◎臨時執政命令

一月二十一日臨時執政令、特任許世英暫行兼署鹽務署督辦、此令、▲前司法總長林長民、學識淹通、才猷卓越、闡明法治、夙著勤勤、方期允展嘉謨、詎意頓傳噩耗、悼惜殊深、著給予治喪費三千元、生平事蹟、宣付國史立傳、並交國務院從優議卹、用示篤念藎勞至意、此令、▲據陸軍總長賈德耀呈、陸軍中將王治國、究心軍學、幹練有爲、歷充軍職、宣力有年、茲因積勞病故、擬請明令從優給卹、等語、王治國著交陸軍部照陸軍中將例從優給恤、以示篤念勳勞之至意、此令、▲任命甘聯璈爲海軍部司長、此令、▲署參謀總長劉汝賢呈、科長李玉珍另有任用、請免本職、應照准、此令、▲署參謀總長劉汝賢呈請任命李鳳文爲科長、應照准、此令、▲海軍部呈請任命游韶泯兼全國海岸巡防分處處長、應照准、此令、▲農商總長寇遐呈、秘書蔡運辰呈請辭職、陶昌善牛爾裕另有任用、請免本職、均照准、此令、▲農商總長寇遐呈請任命徐鶴年、馮炳奎、成柏人、王容川、爲秘書、均照准、此令、

一月二十二日臨時執政令、航空總司令一職、著即裁撤、此令、▲特派馬福祥爲航空署督辦、此令、▲全國菸酒事務署督辦姚國楨呈、熱河菸酒事務局局長許瑞棻另有任用、請免本職、許瑞棻准免本職、此令、▲任命王贊臣爲熱河菸酒事務局局長、此令、

◎外報紀關稅會議之近況

二十二日大陸報載聯合通信社二十二日北京電云、本社記者、今日晤及某高級中國代表、據謂關稅會議現時之停頓、日本顯應負咎、又謂現雖未召集正式會議、但近來各代表會迭作私人之會議、已獲有甚大之進步云、日本方面、似堅持華府會議之條約、即普通貨物、納稅一百分之二五、奢侈品納稅百分之五、但此種稅率、不能滿足中代表之意、堅持此種稅率者、以日本爲最、其他各國之代表、則並不如此堅執、但日本亦不欲在此時與中國決裂、故刻方提議中國暫緩付還外債、俾中政府得以增收之關稅、以應付國用及裁撤釐金、而據中代表宣稱、對於此舉、不能滿意、並表示日方倘不取消堅持華府條約之成見、亦必不退讓云、

◎英人在華貿易之失敗

二十二日大陸報云、本月十六日、日本報知日報、載有駐倫敦通信員十四日倫敦通信一通、略謂倫敦及僑華之英人均因政府對於廣州抵制英貨事、並無何等動作、頗爲失望、倫敦郵報、曾揭載僑華某有名英人之來電、內稱香港已陷於無有希望之失敗地位、商界中人、均甚恐香港已不復能爲英國貿易之中心點、又稱一九二五年、英人在華之權利、爲最近二世紀中最低之限度云、又中國協會會長李夫氏聲稱、香港各事之狀況、實可危懼、抵制英貨之事、若不終結、則英國在華之貿易及優先權、必將完全毀滅云、又陶威爾公司陶威爾氏、亦謂英人在華之地位、甚爲困難、因爲英政府若抵抗廣州、則必致引起北方抵制英貨之火燄云、倫敦郵報又曾加以批評、略謂英國在華之外交、已完全失敗、因而英國在華之貿易、亦歸於毀滅、帝國之優先權、已全部喪失、此種局勢之釀成、實由政府方面無有動作云、但據政府中人稱、英國與其他各國合作、爲英國政策之最重部分、此等政策、足能消除種種之怨憤、而逐漸恢復在華之滿意的關係云、

地方消息

蘇州

◎檢廳捉賭未獲　蘇垣城廂內外有搖攤大賭窟八處、聞每一賭窟、每日須開支規費洋二百元、所以消息靈通、無破獲之虞、吳縣地方檢察廳、因據報告三茅觀巷、三茅觀內、有聚賭情事、由張鏡湖法官、於前晚六時許、督率法警十餘人、攜帶洋銬、蔴繩、前往掩捕、詎各賭徒已聞風星散、祇搜獲搖攤賭籌一本、於是各賭窟夜局、均一律暫停

◎議定借漕辦法　吳縣王知事、因省令預借十五年忙漕每石洋一元五角、蘇紳前以本縣已定發行地方公債百萬、請將預借忙漕免除、省令未經照准、遂於二十三日午刻、在署設筵、宴請士紳吳蔭培、張仲仁、宋銘勛、孔康伕等十餘人、會商解決方法、當經議定每石預借洋一元、半數解省、半數歸還上年軍用墊欵、

◎演劇賑濟亳災　蘇紳吳蔭培、貝哉安、甬紳劉正康等、爲賑濟皖省亳州災民起見、商准上海共舞台主任黃金榮、邀請該臺藝員、於二十四日起、在閶門外新舞台演義務戲三日、所售券資、悉充賑災之需、

◎小學教職員開會紀　昨晚(廿二日)六時、縣立小學教職員在大儒巷三高開聯席會、討論教育經費事宜、由郭際唐主席、其餘均城內各高小教員、共計三十餘人、討論結果、分治標治本二種辦法、(甲)治標、本國學期十二月一月經費、既由縣高各校長負責進行、可再函請將補發日期、即日明示、以應年關急需、(乙)治本、明年二月起減給三成一案、既據地方公團決請縣議會公議補救方法、(加漕)應即由公函催請速開緊急會議、務於年前解決、並請屆時發出旁聽劵數百張、以便各校職教員到會旁聽、一面再函蘇州田業會、懇請爲教育界盡力云云、

◎領欵人員遺失支票　吳縣教育局、前日發給十一月份各校經費、已誌昨報、是日角直鄉某校校長代表該鄉各校、到蘇具領、教育局當交與支票一千元一紙、暨餘找四十餘元、該領欵人因事並未即日回鄉、竟致支票等忽遭遺失、現正多方查尋、

常州

◎定期開索薪會議　各校以寒假期近、本月份學欵及前欠十月份經費五成、毫無眉目、特定於二十七日上午十時、各校教職員集會於縣女師學校、討論辦法、以便向當局面催、

◎埠頭商會請取消警所　湟里鎮僻處西南一隅、實井水陸通衢、地方治安、原有保衛團、足以維持、無設立警所之必要、昨由商務分所主任張清瑞、呈請縣署、將該鎮第五警所取銷、以順輿情、

鎮江

◎何家門又出搶刦案　鎮江黑橋底何家門張人和醬園、二十二夜十時許、忽來盜匪五六人、衝門而入、搶去銅元二十二千文、銀洋一元、當經報告該管第四警署、派探四出偵緝、

◎盛家巷凍斃男屍　鎮江盛家巷底橫街上、日昨發現無名男屍一具、當經該坊地保、報請檢廳檢驗、計身長三尺八寸、圓長臉、無鬚、年約五十歲左右、確係因凍斃命、後由地保備棺收殮、暫厝附近之黃泥山、以待認領、

揚州

◎楊旅兩營開往淮安　孫傳芳密電駐揚陸軍第七旅楊旅長、着調所部一團一三兩營、(即駐天甯寺重寧寺者)即日開往淮安駐防、團長上官雲相、已率該兩營於二十二日開拔、僱用福運輪局龍駒小輪、泰昌等陸福小輪拖往、

◎馬玉仁軍之駐在地　據浦垣來客謂、淮揚護軍使馬玉仁、現仍自兼陸軍第三師師長、所部第五旅袁旅長率師駐黃河灘、第六旅劉旅長駐城內舊鎮署、該旅水巡隊改編爲衛隊、大隊長仍係王信福、軍隊駐司令部內、

◎清鄉專局行將成立　揚屬清鄉專局、現奉令核准設在揚州、總局行署亦設揚地、其專局課員鄧英、奉坐辦錢厚齋命、先期來揚佈置、賃定舊城旌忠寺爲局所、並悉錢坐辦訂二十二日啟揚、

◎徐州短簡

◎聯軍第三軍長張俊峯將司令部移設柳泉、前部仍在韓莊一帶、

◎河南督署代表馬彥冲、十九日晚由甯過徐返豫、

◎徐海道尹陳錫璋、二十日由碭山返徐、

◎靳雲鶚電徐、謂本軍未有蓋豪其人、如在徐冒名招匪、請予嚴辦、

◎南京短簡

◎蘇皖淮河浚墾籌備處、孫傳芳擬委任委員十八人、担任籌備事宜、並聘任參議若干人、協同籌劃、其員額就蘇皖兩省選擇支配、

◎蘇省預備創辦洋貨落地稅、將來每年收入、可由五百萬增至一千萬元、或以商人包辦、或擇地設局、均在規劃之中、

◎財政廳因現在各項貨物價值騰貴、較前幾及數倍、貨稅按值徵收、亦應分別加增、刻擬派員調查清晰、以備照價增加稅率、俾裕收入、

◎松江縣公欵公產管理處譚翼璋、以該縣前將地方公欵、墊用軍餉振欵、共十四萬零三百元、請飭撥還、省署令財政廳查核辦理、

◎財政廳官產處、會委金獻琛爲代理松江金山青浦三縣官產駐辦員、

◎實業廳令行第三工廠廠長李壽彤、該廠定行招商承辦、所有人欠欠人帳目、以及所存貨物、統限夏歷年內核算清楚、呈報來廳、以憑考核、

◎南京電燈廠長汪正聯、呈請辭職、實業廳將遴員接替、逐鹿者頗不乏人、

◎靖界煙酒稅指得標人崔法、呈請煙酒事務局、在所認之標額十九萬四百元以內、酌量貼還開支、於押欵內扣除、該局未准、僅允將二成押金三萬八千八百元、從接辦日起、儲入銀行、按月計息、聲明此外無論何人、認包何項稅欵、或以後繼續投認靖界稅捐、均不得援以爲例、又宜南、無錫、溧東、溧郡、揚泉東、菸酒稅捐、均已於十五年一月起、由商人在菸酒事務局加額包認、

◎常熟縣民華壽康等、前經報領鹿苑鄉蘆草荒灘數千畝、現經省署查核圖冊、多屬南漕範圍以內之地、飭令官產處將各戶領額撤銷、不准補收產價、

◎高等廳令行江甯地方廳、各國司法調查員、約在一月之內來甯、刻屆陰歷年關、所有在職人員、非有要事核准派員代理、不得擅行請假離職、以重職責、

◎甯垣盛傳現仍有奸商串同勢紳、運米出口、希圖漁利、要津已派人密查、

◎鹽城利農濟生會會長郭介眉、呈請禁宰耕牛、以維農政、實業徐廳長已通令嚴禁、

◎省署令行警務處各道尹縣知事、嚴緝丹陽等縣拒捕殺人搶劫財物案之逸犯、務獲究辦、

◎寧垣男女煙犯被獲者、近來日必數起、尤以秦淮妓館爲最多、

◎杭州短簡

◎教廳對留外官費生待遇辦法、試驗檢定一項、實不適用於日本、擬調查日本自費生、彷送成績、交由審查委員會審查、合格者、依照缺額補費、已由省署核准、

◎夏超電孫傳芳、江北振欵、前准寧處來電、當經分催財政廳照撥、並電復在案、茲據該廳先行籌解銀一萬元、已由超逕匯馮涉老查收、餘仍續催撥解、

◎新編第八混成旅旅長顧晉宗、委劉育良(湘楠)爲副官長、葉良史(秉直)爲第一團長、李純貴(厚德)爲第二團長、

◎聯軍總司令部憲兵營之密探隊、擬將改爲憲兵第八連、

◎國語運動大會、二十三日下午、在公衆運動場、舉行露天演講、並向各大街遊行、

◎孝豐縣知事李郁芬、奉令調署麗水、即須交卸、新任李鍾嶽、又未能即時赴任、省署委孫任職程士毅暫行代理、

◎省署據嘉善縣知事電稱、寒夜越獄、脫逃監犯二十七名、傷獄卒一、現責成楊管獄員將員役送署訊究、

◎省署電蕭山縣郭知事、獲犯陳鳳祥袁志標葉阿二三名、既據供認搶劫拒捕不諱、准如擬槍決、

◎艮山門外白廟前、沈阿狗家殺人放火案匪犯傅少尹等六名、省署派警備隊赴滬提解、於今(二十四)日中車來杭、

鄭福蘭堂

■婦科白鳳丸■

治肝鬱不舒氣虛腹脹經行腹痛月事不調赤白帶下產後失調血虛血痨等症失其健康能力須求根本治療白鳳丸滋陰益血理脾强胃榮養衝任調和八脈春夏之氣勃然而生故曰療諸虛培植天眞婦科聖藥本堂研究良方歷經數十寒暑故其功用爲最神　每罐四兩洋一元二角八分每丸五角　一角八分

上海總發行所三馬路望平街口

姚佐頏新法

洗射白濁

患白濁者之最好消息

白濁乃花柳病初步異常危險起勢劇痛淋漓或便須蔓延毒至骨髓必致瘋癱毒發於外則變生有魚口爛指血淋等症本醫具有經驗心得於此專門研究此科獨自特製儀器新法洗射保無痛苦又得搜羅各國最新各藥從根本治理十年八年曾多方醫治不愈者均能藥到病除永不復發

診所上海三馬路大舞台對面　●姚佐頏醫生啟

湘省著名繡藝專家

中美一湘繡莊

滬莊　上海三馬路書錦里西首

電話　中央九千三百一十三號

發售　壽婚喜慶禮物　嫁奩服飾精品　西式日用繡件

定　男女服裝　肖像　公司場廠商標　特192

繡　祝頌旗傘匾幅甲

南通

◎通屬清鄉局職員　通如崇海區清鄉局、由總局委定馬旦深爲駐辦、內部職員、已發表者、第一科長宦端侯、第二科長徐孝先、副官林仲希、沿江總稽查楊在田、

◎捲煙認稅發生波折　通如捲烟特稅局、刻已由丁毓芝接辦、年認稅額四萬零八百元、丁接事後、因實力不足、頗形支絀、其憑證已賣至丙寅年二月、不得已向總局退認、聞條件業經議定、暫准維持丁氏三個月、期滿即由王某接辦、

◎銅元價格暴漲　南通城鄉各地、銅元兌價、每元可兌二百七十六枚上下、近五日內、價格暴漲至二百三十七枚、尚有續漲之勢、各兌換店均不肯換出、錢業公會、查係有人操縱、已設法制止、

海門

◎銅元市價暴漲　本邑銅元、自前數日漲至每元兌二百五十枚、昨日(二十一)忽暴漲二百餘文、迄今日已漲至每元二百三十二三枚、以故商市紊亂異常、僉謂此次暴漲、不外奸商從中操縱、刻商會擬開會討論、以資維持、

高郵

◎盜匪路刦殺人　二十日晚七時、北門外老正大醬莊少東黃四、攜銀一百二十元、乘車逕往黃正茂總店、詎行至稅務橋北首、突來盜匪一人、持手槍攔刦、黃抗拒、盜即開放一槍、黃中彈倒地、該盜刦銀奔逃、警察聞聲追捕、一面將黃抬送醫院救治無效、當夕殞命、現聞已捕獲嫌疑犯、解送縣署訊究、

灤州礦務有限公司發還股東公積存款存備新事業餘款廣告

敬啟者本公司第十三屆股東會議決本屆股利因時局影響尚未據開灤總局撥解應俟解到再行定期派付現照股東會議決辦法將歷屆有價證劵及股票等項先行按股撥給股東凡有股票諸君務於本月廿日起攜帶公積存摺新事業摺連同股票至天津本公司領取謹啟　甲1153

上海有正書局

對聯　中堂　屏幅　大廉價

本局所出各種中堂對聯屏幅均係搜集名人傑作照原稿大小製成珂羅版精印與原底絲毫無異用白綾裱好者酌加裱工購以新年陳設令人愛賞用作送禮尤爲相宜現在廉價發售爲日無多幸勿失此機會　▲日期陰歷十二月初一日起三十日止　▲折扣一律六折(裱工無扣)　▲名目二百餘種備有詳目承索即寄

嬰孩自强藥片

嬰孩之病多由疳積滯食傷風身上發熱肚痛蛔蟲腹痛便結症雖不同病源則一自强藥片專治各疾試一購服便知效力也

定價每瓶三角每打三元

五洲大藥房發行

各埠分號及各大藥房均有出售

短衣截袖　時妝婦女注意

近今婦女妝束時髦截袖短衣頗極美觀惟此際隆冬風霜猛烈嬌嫩皮膚難保不爲所襲發生凍瘡爲愛時髦反罹疾苦本藥房爲嘉惠　女同胞起見特裝一種「清爽凍瘡藥」質不污衣色尤悅目而芬芳宜人最適閨閣之用已患一搽即愈未患搽之便可抵抗雖日在風霜中可保嬌嫩常應效驗非凡如凍瘡已潰可用本藥房凍瘡已潰藥膏頻搽患處極易收功

清爽凍瘡藥　大瓶五角　小瓶二角

凍瘡已潰藥　每盒二角半

上海五洲大藥房發行　各埠藥房均有出售

甯波

◎軍官升調中之彙聞　鎮署參謀長陳其蔚、自奉令調任鎮海砲臺司令後、即準備行裝、聞准於本月廿五日赴任、又鎮海砲臺前司令張伯歧、則於公務移交清楚畢、擬於下月一日動身赴任、

◎盜刦殺人懸案破獲　鄞南橫山後孀婦應周氏、於十二年十一月廿九夜被匪搶劫、刦去衣飾多件、並用手槍將該婦擊斃、當時雖有官廳派人四出偵查、然終未得蹤跡、不意今忽破獲、聞有覬覦財產設謀暗殺嫌疑、惟兇手已逃、由偵探隊拘獲徐某、據傳係代爲設謀之人、二年懸案、或將水落石出也、

◎象山港駐軍調回　象山港爲浙海要口、前在海防吃緊時、孟鎮守使特調所部開駐象山港一帶、現因時局敉平、孟氏所部將調赴江蘇、在甬部隊、紛紛調回甬城、集中待發、今日(二十二)下午、本埠平陽輪船碼頭、到有外海艦新寶順巡艦一艘、拖帶巡船數艘、運送象防陸軍回甬、聞開到者均係第十旅第一團第三營兵士、計第九連第十連第十一連三連兵士、共約五百餘人、並有大砲數尊、

◎參事會開會紀錄　鄞縣參事會、於昨(二十一)日下午一時開會、議案摘錄如下、(一)陳後明函請橫溪荒地二十畝、作甬關案決、先函陳請其來會接洽、派員勘查、再訂立租約、其植場之設施、及經費之支配、由張保靈與陳接洽辦理、(二)支給十年度砩閘堰壩案、議決水利局未成立以前、各鄉已報本會、塡支實數、年內發給、

紹興

◎鎮使署焚燬煙土　寧紹鎮守使署、陸續查獲煙土八百餘觔、因辦理結束、特將該項煙土、於昨(二十一)日上午在小教場當衆焚燬、

◎教廳聘任四中校長　四中校長虛懸已久、現由教育廳聘任陳世覺爲該校校長、陳字惜皆、上虞人現任浙江工業專門學校教員、

◎南滙充公沙地變價消息　紹興育嬰堂董事陳子英、得悉蕭山各公團、與南匯墾放分局接洽、欲將該處朱茂林案沙地、清丈後歸沙民購領、一面由該局撤價十萬元、以五萬交蕭公團支配、二萬五千歸紹興育嬰堂、按此項沙地、共有五萬餘畝、內成熟者二萬畝、未成熟者三萬餘畝、係在前清時因案充公、撥作紹蕭嬰堂經費、變價當然不止十萬、而紹興僅得二萬五千、尤與各半分派原案不符、因即報告縣議會、由縣議會於二十一日下午議會開談話會、討論此事、(陳董事亦列席)議決由議會派代表四人、(已推定徐繩宗徐學源徐維椿李培楚四人)參會二人、(已推定俞弼及任元炳二人)會同嬰堂董事陳子英胡坤圃二人、於二十七日赴蕭、與蕭公團接洽、散會後副議長徐繩宗即晉謁姜知事、報告會議情形、並請先期函知蕭山縣公署、姜知事以事關地方公欵、除即公函蕭山縣署外、並允屆時親偕各代表往蕭一行、

◎挽留煙酒分局長　紹興本爲產酒之區、但近因捐稅過重、致酒商紛紛停釀、甚有在外與人合資釀售者、致捐額亦日見短絀、今冬糯米價格甚高、釀戶更不敢着手、紹興第五區煙酒分局長胡祖張、知明年捐額、必難有起色、因即電請辭職、縣商會及酒商沈永和等、以胡分局長辦事認眞、輿情亦洽、特分電督長及菸酒事務局挽留、

鎮海

◎組織火柴廠　鎮海小港旅滬商人周易衡、前任裕昌火柴廠經理、近爲提倡本鄉工業、特集資五萬元、在鎮開設火柴廠一所、已在積極進行、鳩工建築廠屋、明春正月內可開幕、廠名爲公昇昌、

嘉興

◎撥調巡船駐南門　禾邑南門外紳商、因時屆冬令、防務空虛、於十九日函請水警署、撥調巡船駐守、以資捍衛、經力區長令調第五隊第十七號巡船、前往駐防、

◎植物公司籌備近訊　本邑商人朱文榮等所組織之廣興植物公司、籌備數月、進行頗利、茲於初七日在籌備處開談話會、到朱文榮潘硯耕高浩生朱捍伯鄭支廋姚念虬鄭蓋雄等、討籌之下、僉以股額一萬元、現已招足八千元、所短之數、不難招足、決俟股欵齊後、即着手購地、約明春可望成立、

平湖

◎挽留水警分隊長　駐紮本縣澉浦港之水警第七隊分隊長王舉、現奉省令調省、該鎮商家以王隊長任職多年、輿情翕然、故於日昨由義和大源等二十餘家商號、電乞水警徐廳長方區長免予調省、以維冬防、

◎賈伯明運動出獄　平湖差役賈伯明、前在韓家廟刀傷徐小大官、經苦主控訴、張知事訊明發押究辦、現聞賈伯明托褚涇坊過某四出運動、希圖買囑多人、分批具報出獄、

湖州

◎城廂設施粥廠　湖邑連歲荒歉、民不聊生、今冬米價奇昂、貧民生計更艱、竟有難獲一飽者、現由市政公所購辦大宗食米、設辦臨時施粥廠、以濟窮黎、

◎砲兵營底開拔　浙軍第三師、奉令久駐蘇境、留湖砲兵團營底、已自今日(二十二)起、次第開拔赴甯、應需船隻、經警所預先封船、故即陸續就道、聞將由第二師所部來湖接防、至外傳改調十一團填紮說、不確、

◎長興知事辭職　長興地處衝要、知事周遼、選辦兵差、以致心力交瘁、業已呈省辭職、省峯以周頗著勞績、聞將慰留、

南昌

◎總商會改選近訊　南昌總商會、第四屆選舉、於一月十六日舉行、事前各業競爭頗烈、經官廳加以維持、乃告平息、至十六日新會董產出後、組織會長之空氣、又復雜然紛起、以布業王鑑吾、洋貨業吳季卿、銀行業熊梅生、錢業張樹周、進行最力、唯本屆選舉票權、限制甚嚴、正副會長當選票數、須在三十票以上、故該四業近日向外業拉票運動、極爲忙碌、洋貨之吳、組織尤力、除與其合作之本業盡情拉攏外、近更密遣心腹、紛向各業出資拉票、聞票價有多至二三百元以上者、然吳之運動、頗激起錢業之歧視、嘗有人力試破壞、茲該會已定二十四日舉行復選、未知結果如何耳、

商情一覽

⊙標金趨勢盤旋

昨日標金市面、趨勢盤旋、全日上落價一兩六錢、情形穩定、爲數星期來所未有、照此情形、似金價漲風、已屬過去、晨刻大條近遠期均長〇六二五、計掛牌近期三十辦士〇八七五、遠期三十辦士〇九三七五、金價開盤二百九十五兩一錢、較前漲三錢、毛盤五兩五兩七八錢、旋又至六兩一錢、仍復下跌、價盤旋在五兩四五錢間、十一時、滙市略鬆、又步降至四兩左右、先令開出、各滙均未動靜、特金價最堅、步高至五兩左右、然人心甚好、不久又高出四兩餘、收盤時復達五兩左右、收盤價爲二百九十四兩八錢、與前日相同、赤金開盤三百三十二兩、收盤漲二錢五、登賬價格、元月份二百九十四兩、二三月份均二百九十五兩、補水二百九十四兩、

⊙洋市略疲

昨洋市略疲、而交易反趨沉悶、早市七錢一分八釐一毛二五、午後跌至一分八釐、較前跌三七五、今後市面、大致可望立定、銀拆早市五分、午市七分、轉拆五分、

⊙國內滙價市况

昨(星期六)京津銀滙無市、洋滙無有上落、漢洋例實價再跌、津來電、稱電滙未開、故此間公砝及行化兌價、亦未開盤、洋滙仍照前市掛牌、漢口洋例再跌二錢五分、洋仍可平滙、此外各埠滙價、均極平穩、一律照舊、計漢洋例、爲一千〇二十九兩七錢五分、京洋爲一千〇〇九元、津爲一千〇〇八元、保定爲一千〇十一元、烟台爲一千〇十二元、九江爲一千〇〇三元、長沙爲一千〇〇四元、常德爲一千〇〇六元、蕪湖爲一千〇〇一元、安慶爲一千〇〇三元、蚌埠爲一千〇〇六元、臨淮爲一千〇〇七元云、

⊙九六又趨回漲

昨日九六債票復又上漲、一月份漲價一元四角、二月份漲二元一角、其餘七長跌價、整六現漲期跌、全市各票成交總數二百六十萬、其中九六二百零五萬元、整六三十四萬五千元、七年長期十四萬五千元、金融六萬元、市面如後、

▲金融公債　金融成交散淡、一月份價九十七元九角、二月份九十八元一角五分、三月份九十七元六角、與前月份同、全市穩定、七年交易甚旺、價均見疲、現貨七十六元六角、較前跌一角、一月份自七十六元八角跌至七十六元、二月份七十七元一角至七十六元五角、較前一月份跌九角、二月份跌五角五分、

▲整理六厘　整六現票需要甚旺、期貨則人心見疲、拋空者多、致現期市情形相反、現票漲四角、價爲八十六元二角、期貨一月份跌一角、二月份跌二角五分、三月份跌一角五分、收盤一月八十六元二角、三月八十六元七角五分、惟二月交易清淡、早市八十六元六角五分、後市未開、

▲九六及其他　九六忽又上漲、早市現貨開出僅六十六元、而期貨市非常堅挺、一月份高至六十八元、二月份六十八元四角五分、較前漲二元及三元左右、二盤以後、始漸回落、一月份收盤六十七元、二月份六十八元、較前日一月份尚漲一元四角、二月漲二元一角、其他整七現票、有人售出、成交價八十九元六角、較前日跌價半元云、

⊙棉紗市况形勢穩定

昨日棉紗市况、大體依然平穩、現紗走銷雖屬繼續活潑、惟以殘年向盡、售戶頗爲活動、而期貨市况亦無幾何漲跌摥望、是以人心趨平、市勢日無變遷而形停頓狀態也、茲將期現紗再分誌於後、

▲期紗　交易所十六支人鐘標準、晨初開盤以外棉不振、日滙見縮而趨疲勢、旋以一部分買進遠期、人心轉堅、收盤略漲一二錢、午後開盤市况穩固、散戶均從事了結、但多期稍占勝利、收盤續堅、結果漲一錢至五錢、全日共成交七千六百包、茲列收盤如下、

一月期一四八・〇六漲・五〇　二月期一四九・二〇漲・一〇
三月期一五〇・五〇漲・三〇　四月期一五一・一〇漲・四〇
五月期一五一・四〇漲・四〇　六月期一五一・六〇漲・五〇

▲現紗　客幫走銷、仍屬活潑、但市况爲時令所制、不過平和、昨日江西幫進二十支水月、雲鵬、牧羊、十六支紅團龍、大發、汽球、金鷄、鴻禧、十二支地球、人球、電車、蘇天官、十支帆船等牌五百五十包、廣東幫進二十支金城、立馬、仙桃、寶來、十支金城、孔雀、帆船、四十二支鶴鹿、四十支寶來、三十二支白鐘等牌四百餘包、漢口幫進十六支豐年、立馬、金城、日光等牌一百五十包、四川、野鷄、寧波、汕頭、蕪湖、內地、牛莊等幫進二十支水月、雲鵬、金雙馬、三羊、雙魚吉慶、十六支雙喜、十支帆船、四十二支水月、三十二支福島、四支雙喜、十六支雙象、水月、五子、人鐘、胭脂虎、十等牌三百餘包、共計一千四百餘包、賣價小去二錢四分至五錢光景、緯通廠開出十支孔雀一百包、價一百三十八兩七錢五分淨盤、二三月交清、茲列市價如下、

四二支鶴鹿　二六六・五〇
又　水月　二四八・〇〇
四十支寶來　二五〇・〇〇　十四天交貨
三二支福島　二二六・〇〇
又　白鐘　二二三・〇〇　十四天交貨
二十支水月　一六二・七五
至　一六二・〇〇　七天交貨
又　雲鵬　一五八・七五
又　金城　一六三・〇〇
又　立馬　一六四・二五
至　一六四・七五
又　仙桃　一六二・七五
又　金雙馬　一五七・〇〇　二月交貨
又　水月　一六二・七五
又　雙魚吉慶　一六一・五〇　二月交貨
又　三羊　一六一・五〇
又　寶來　一六五・七五
十六支紅團龍　一四八・五〇　十四天交貨
又　雙象　一四八・五〇
又　大發　一四九・七五
又　豐年　一五四・二五
又　立馬　一五四・二五
又　汽球　一五一・七五　二月交貨
又　水月　一五二・七五
又　金城　一五四・七五
又　日光　一五一・〇〇
又　金鷄　一四七・〇〇
又　鴻禧　一五一・〇〇　二三月交貨
又　五子　一五一・〇〇
又　人鐘　一四八・四〇
又　胭脂虎　一四七・八五
十四支雙喜　一四八・五〇
十二支地球　一四三・七五
又　人球　一四四・〇〇
又　電車　一三九・五〇
又　蘇天官　一四四・〇〇　二三月交貨
十支金城　一三九・五〇
又　帆船　一三九・二五
至　一三八・七五

⊙棉市人心微堅

昨(廿二)日紐約棉市、據來電稱、以現貨需要不佳、銀行街賣出、及氣候良好而跌、計各月期均小去十二至五個磅音、現貨小五個磅音、利物浦棉市、三月期小・〇八辦士、十月期小・〇七辦士、現貨小・〇七辦士、孟買棉市、初隨美棉而跌、但後以空頭補進而漲、計平茄爾、及奧姆辣均不動、勃洛去小去二羅比、本埠棉市趨勢、大致頗形堅穩、蓋故由於滙水不順、外棉進口當然不利、各廠於未來需要、不得在市補進、且日商心思亦好、故遠期頗有人買進、紗布交易所、通州標準前市、近期略跌一錢至五分、遠期則好起五分、後市以空戶抵補、各月期均漲起五分至一錢五分、結果本月期小五分、二月期未動、餘月均大五分至二錢不等、全日共成交一萬六千二百担、現貨交易較形平淡、市况平穩、到貨計通州花四百包、姚花一千七百包、陝西花一千包、南市出數四萬斤、北市三萬斤、收價如前、茲將現開各花市價、分列於後、

陝西花　陳公茂進　一〇〇包價三二・二五　棧交
餘姚花　橫濱新進　一〇〇包價二九・四〇　又
又　又進　五〇包價三〇・五〇　又
又　又進　五〇包價三〇・六〇　又
通州花　張新和進　五〇包價三〇・七〇　又
又　又進　二〇〇包價三四・〇〇　又
又　又進　一〇〇包價三三・八〇　又
火機花　日信洋行進　四〇〇担價三四・〇〇　送打包廠

股票市

仁記路十一號利安洋行報告

德律風　六一・〇〇
保安　滬關銀二五五・〇〇元
向財貿　一五・〇〇
西門浦　一・八〇
又　二・〇〇
太那茂拉　二・一五
英古達去　七・〇〇
英吉爪哇　一三・二五
福惠　二・二五
志摩　二・二五
又(三月)　二・一〇
又　二・三〇
康沙　四・七五
老茄華(三月)　二八・〇〇
開大　三・八〇
地務　四・〇〇

金融

◎國外滙票

一月二十三日(星期六)市

上海滙至倫敦上海規銀百兩計算
銀行電滙　三先令〇〇辦士十七五
銀行期滙　三先令〇〇辦士十五六二五

◎各國票價

銀行四月　三先令一辦士
銀行貨進　三先令一辦士十
四月電滙　三先令一辦士十六二五
帶根期滙　三先令一辦士十七五
定四月滙　三先令二辦士
帶根定期
六月滙
上海電滙至法　一兩上海規銀百兩計算
銀行電滙　一千九百七十〇佛郎
四個月期　二千〇〇五佛郎
上海滙至紐約　上海規銀百兩計算
銀行電滙　七十四元
上海滙至美金　七十六元
銀行電滙至香港　七十九兩五錢
上海電滙至印度　二百〇〇盧比
銀行電滙至爪哇　一百二十八盾
上海電滙至新加坡　七十八兩
上海電滙至東京　一百二十一元合上海銀
銀行電滙至日洋百元　六十一兩

一錢莊做開外幣五點鐘前市價
盧卜　一千元新枚　賣六兩二錢五分
盧卜　票每千萬元老枚　賣七兩二錢五分
盧卜　票五百元十枚　賣九兩
盧卜　五元每萬十　買十九兩
二百五元每萬　賣二十兩二錢
一元千票　賣三十三兩四錢五分
馬克　一萬每枚　買三十三兩二錢五分
馬克　一萬每枚元　賣一元四角五分
馬克　每十萬元　買二分二厘
每票十萬　賣二分六厘
　　　　　賣一分一厘

⊙國內滙兌

地名	幣別	價目
北京	京公砝	賣七分三厘
北京	銀元	一元五分四分五
天津	行化	一元〇分九厘五
天津	洋元	一元三分九厘
保定	銀元	一元四角五分八
山東	省	一元五角五分
濟南	平	一元八角五分六
濟南	銀元	八角一〇
青島	膠平	一元〇五角
青島	銀元	九元二角四分
烟台	漕平	四角五分
烟台	銀元	七元二角五分
開封	銀元	七元四分
鄭州	銀元	一元八分
印度	票每盧比	一角〇八分五
坎拿大	票每元	一元六角五分
美金	票每個	七角五分
英金	四開每個	九角二分五厘
荷蘭	票每元	九角二分
英金	票每磅	一元〇分五
花旗	票每元	一元六角五分
京老頭	票每元	一元八角五分
香港	鈔票每元	一元八分五厘
新加坡	票每元	一元七分三厘
法郎	克票每元	一七元三分

南京　江寧　銀元　〇〇〇・〇〇
大通　銀元　一〇一・〇〇
太平　銀元　一〇一・〇〇
蕪湖　銀元　一〇〇・五〇
安慶　銀元　一〇〇・三〇
九江　銀元　一〇〇・三〇
南昌　銀元　一〇〇・三〇
漢口　洋例　一〇二・九七五
宜昌　銀元　一〇〇・八〇
沙市　銀元　一〇一・〇〇
長沙　銀元　一〇一・〇〇
常德　銀元　一〇一・六〇
重慶　銀元　一〇〇・五〇
成都　銀元　一〇〇・五〇
萬縣　銀元　一〇〇・二〇
杭州　銀元　一〇〇・二〇
紹興　銀元　一〇〇・〇〇
湖州　銀元　一〇〇・〇〇
嘉興　銀元　一〇〇・〇〇
寧波　銀元　一〇〇・〇〇
溫州　銀元　一〇〇・〇〇
蘇州　銀元　一〇〇・〇〇
常州　銀元　一〇〇・〇〇
無錫　銀元　一〇〇・〇〇
鎮江　銀元　一〇〇・〇〇
揚州　銀元　一〇〇・〇〇
清江　銀元　一〇〇・〇〇
徐州　銀元　一〇〇・〇〇
福州　建省　一〇二・一〇
廈門　銀元　一〇一・〇〇
廣州　東省　一〇〇・六〇
汕頭　銀元　一〇〇・〇〇
香港　港紙　一〇六一・〇〇
天津　銀元　一〇〇・二〇
哈爾濱　銀元　一〇〇・五〇
奉天　中國銀行匯兌　一〇二・九七五
天津　洋行例兌　一〇二・五七五

錢市

昨日錢業市情、洋厘早市七錢一分八釐一毛二五、午市七錢一分八釐、銀拆早午市均五分、後市轉拆五分、江南小洋早市六錢一分八釐、午市六錢一分二、廣東小洋早市六錢二分、午市同、銅元早市一百〇五千二百文、午市同、

	早市	午市
洋釐	七錢一分八釐一毫二五	七錢一分八釐
銀拆	五分	五分
江南小洋	六錢二分	六錢一分二
廣東小洋	六錢二分	六錢二分
銅元	一百〇五千二百文	一百〇五千二百文
衣牌	二千四百八十文	二千四百八十文
角子	一角二十四文	一角二十四文

◎金市

昨(星期六)大條銀近遠期均長〇六二五、電報倫敦、倫敦生銀近遠期均長一厘、美銀市價長一二五、孟買現貨漲一安那、日滙長一六、英滙…以下標金市况、開盤二百九十五兩一錢、收盤二百九十四兩八錢、

月期	開盤	最高	最低	收盤
元月期	二九五・一〇	二九六・一〇	二九四・〇〇	二九四・八〇
二月期	二九五・二〇	二九六・二〇	二九四・一〇	二九五・〇〇
三月期	二九五・二〇	二九六・二〇	二九四・一〇	二九五・〇〇

赤金　開盤三百三十二兩、收盤漲二錢五分、
補水　二百九十四兩

◎蘇州金市

每兩　一百四十四元
赤金　每兩一四三元

◎蘇州錢市

龍洋　六錢七分二
光洋　六錢七分二
洋元　六錢七分二
銅元　一百五十六千文
毛錢　五元一五
拆息　一錢五分

食品

◎滬南米市

昨日滬南各幫米到貨甚多、交易平淡、市價將貨開到如左、

貨名	價目
常高新粳	十三元八角
常製變元	十三元六角
蘇同新粳	十三元二角
蘇同羊尖	十二元六角
青角薄稻	十二元四角
青角新粳	十二元五角
青角羊尖	十二元四角
泗涇薄稻	十二元〇角
泗涇野稻	十二元二角
坝北新粳	十二元六角
三閘粳	十二元四角
黎里新粳	十二元七角
南港薄稻	十二元八角
河下新粳	十二元九角

◎滬北米市

昨日北市河下各幫米、到貨計二十餘號、蘇州北市、糶粳平常、惟去路仍跌、開盤之價如下、

貨名	價目
蘇同新粳	十三元一角
蘇同粳元	十三元〇角
蘇同羊尖	十二元五角
南港早稻	十二元四角
南港羊尖	十二元二角
吳江新粳	十二元五角
黎里新粳	十二元九角
黎里羊尖	十二元二角
黎里羊尖	十二元六角
周莊陰元	十二元五角
周莊冬稻	十二元二角
周莊薄稻	十二元七角
周莊陰元	十三元〇角

◎油豆餅市

昨日滬南油豆餅行情如左

貨名	價目
牛莊豆油	三十四兩
大連豆油	二十四兩
牛莊生油	二十七兩
大連油	二十六兩
牛莊豆餅	二兩五錢
大連油餅	二兩六錢
沁陽油餅	二兩一錢
懷牛油	二兩三錢

◎雜糧

北市雜糧公會各貨市價

貨名	價目
仁豆	四兩二錢
紅豆	三兩一錢
小黃豆	四兩六錢
車小豆	四兩八錢
元麥	三兩二錢
杜雲	四兩二錢五分

◎大連油豆餅電

二十三號下午四點二十分到滬

品名	月份	價目
豆	現貨	一元五角八分
又	二月份	一元五角九分
又	三月份	一元六角
又	四月份	一元六角
又	五月份	一元六角
油	現貨	十元八角
又	二月份	十元七角
又	三月份	十元九角
又	四月份	十元八角
餅	現貨	一元四角七分
又	二月份	一元四角七分
又	三月份	一元四角八分
又	四月份	一元四角九分

◎現貨麵粉

品名	月份	價目
麵粉	現貨	三元三角二分
又	一月份	三元三角三分
又	二月份	三元三角五分
又	三月份	三元三角六分
又	四月份	三元三角七分

◎交易所市況

◎上海證券物品交易所

陽歷一月二十三日　星期六

十六支棉紗(雲龍標準)

月份	盤別	前市	後市
一月	開盤	一四八・二〇	一四八・五〇
二月	開盤	一四九・〇〇	一四九・〇〇
三月	開盤	一五〇・九〇	一五〇・一〇
四月	開盤	一五一・〇〇	一五〇・八〇
五月	開盤	一五一・〇〇	一五一・一〇
六月	開盤	一五一・二〇	一五一・三〇

通州標準棉花

月份	前市	後市
二月	三三・二〇	三三・三五
三月	三三・九〇	三三・五〇
四月	三四・〇〇	三四・〇〇
五月	三四・〇〇	三四・一〇

以上均係大盤之價

證券　每票二兩計

品名	價目
紡紗	二兩四錢二分五
兵船	二兩一錢三分五
紅台	二兩三錢四分五
紅車	二兩四錢二分
鶴車	二兩三錢三分
紅車	二兩四錢五分
緑星	二兩三錢〇分五
紅星	二兩五錢〇分
紅根	二兩三錢三分
紅馬	二兩三錢〇分五
紅鹿	二兩三錢〇分
緑鹿	二兩三錢二分
紅寳	二兩三錢九分
紅飛	二兩三錢二分
紅天	二兩三錢二分

◎上海華商紗布交易所

陽歷一月二十三日　星期六

十六支棉紗(人鐘標準)

月份	盤別	前市	後市
一月	開盤	一四八・一	一四八・五
一月	二盤	一四八・〇	一四八・五
一月	收盤	一四八・〇	
二月	開盤	一四八・五	一四九・二
二月	二盤	一四八・八	一四九・三
二月	收盤	一四八・八	一四九・三
三月	開盤	一四九・〇	一四九・三
三月	二盤	一四九・九	一五〇・〇
三月	收盤	一五〇・〇	一五〇・〇
四月	開盤	一五〇・一	一五〇・四
四月	二盤	一五〇・二	一五〇・一
四月	收盤	一五〇・二	一五〇・二
五月	開盤	一五〇・五	一五〇・三
五月	二盤	一五〇・七	一五〇・四
五月	收盤	一五〇・七	一五〇・六
六月	開盤	一五一・〇	一五一・〇
六月	二盤	一五一・二	一五一・二
六月	收盤	一五一・二	一五一・二

棉花(通州標準)

月份	盤別	前市	後市
一月	開盤	三二・五〇	三二・五五
二月	開盤	三二・五五	三二・六五
二月	收盤	三二・四五	三二・六五
三月	開盤	三三・五五	三三・六五
三月	收盤	三三・五〇	三三・六〇
四月	開盤	三三・八〇	三三・九五
四月	收盤	三三・九〇	三四・〇五
五月	開盤	三四・〇五	三四・〇〇
五月	收盤	三四・一〇	三四・一〇
六月	開盤	三四・一五	三四・一五
六月	收盤	三四・二〇	三四・二〇

本所開股盤　一月期　五六・〇〇

標金(東洋九七八標準)　三月期
開盤　二二九・二
最高　二二九・四
最低　二二九・三
收盤　二二九・三

今日成交數
棉紗　二萬二千一百五十包
棉花　一萬六千担
標金　五千四百條

◎上海麵粉交易所

陰歷十二月初十日　星期六

上午市價
一月標準粉
開盤　二・四八七五
二盤　二・四八七〇
收盤　二・四八五〇
二月標準粉
開盤　二・四八五〇
二盤　二・四八二〇
收盤　二・四八二五
三月標準粉
開盤　二・四八五〇
二盤　二・四八二〇
收盤　二・四八一〇

上午成交粉十一萬七千包

下午市價
一月標準粉
開盤　二・四八五〇
二盤　二・四八七〇
三盤　二・四八七〇
四盤　二・四九〇〇
五盤　二・四九二〇
收盤　二・四九二〇
二月標準粉
開盤　二・四九五〇
二盤　二・四九五〇
三盤　二・四九五〇
四盤　二・四九二〇
五盤　二・四九二〇
收盤　二・四九二〇
三月標準粉
開盤　二・四九〇〇
二盤　二・四九〇〇
三盤　二・四九〇〇
四盤　二・四九〇〇
五盤　二・四九〇〇
收盤　二・四九〇〇

下午成交粉十一萬二千包

◎上海華商證券交易所

陽歷一月二十三日　星期六

品名	期別	開盤	收盤
整理六厘	現貨	八六・二	
又	一月期	八六・二	八六・二
又	二月期	八六・六五	
又	三月期	八六・七五	
七年長期	一月期	七六・八	七六・〇
又	二月期	七七・一	七六・五
金融公債	一月期	九七・九	
又	二月期	九八・一五	
又	三月期	九七・六	
償還八厘	一月期	六七・〇	
又	二月期	六八・四五	

第二市定期行情

品名	期別	開盤	收盤
七年長期	現貨	七六・六	
整理六厘	一月期	八六・二	
又	二月期	八六・六	
又	三月期	八六・七五	
償還八厘	一月期	六七・〇	
又	二月期	六八・〇	

中國銀行　開盤　五六・八〇
又　收盤　五七・〇〇

◎海外棉電

一月二十三號電報通信社電

◎大阪三品紗市

月份	盤別	日洋元角分
一月期	午前市價	二六五・七五
又	收盤	二六六・〇〇
二月期	開盤	二六七・〇〇
又	收盤	二六八・九〇
三月期	開盤	二六八・四〇
又	收盤	二六八・二〇
四月期	開盤	二六八・六〇
又	收盤	二六九・九〇
五月期	開盤	二六九・一〇
又	收盤	二六九・九〇
六月期	開盤	二六九・九〇
又	收盤	二六八・六〇
七月期	開盤	二六七・二〇
又	收盤	二六九・六〇

◎紐約棉花市

月份	盤別	價目
一月期	午後市價	二〇・四〇
又	收盤	二〇・八〇
二月期	開盤	二〇・五〇
又	收盤	二〇・六〇
三月期	開盤	二〇・四〇
又	收盤	二〇・〇〇
五月期	開盤	二〇・二〇
又	收盤	二〇・一〇
七月期	開盤	二〇・三〇
又	收盤	二〇・〇〇

◎大阪紗現市

品名	價目
二十支藍魚	二八四・〇〇
二十支寶財	二六六・〇〇
十六支紅鶴	二五九・〇〇
十六支福島	二五八・〇〇

◎孟買棉花市

品名	價目
一月期　孟加拉	二八七羅比
二月期　奧姆辣	三五一羅比
五月期　白羅溪	三五七羅比

◎利物浦棉市

品名	價目
三月期　米特林	一〇・二七辦士
五月期　米特林	九・六七辦士
十月期　米特林	一〇・〇七辦士
現貨　米特林	一〇・七六辦士

海外經濟電報

一月二十三日聚集海外經濟快電

◎橫濱生絲市場

月份	前市	後市收盤
一月期	九九六・	九九三一
二月期	九九四・	九九六・
三月期	九九三・	九九四七
四月期	九九五・	九九五九
五月期	九九五・	九九六〇

▲生絲現貨、今日因有零星交易、價小數、已賣買之人、無顯著之變化、

◎橫濱絲市閉散

◎大阪綿紗布現貨市

▲棉紗

品名	價目
十六支手	二六五・〇〇
十六支手	二六六・〇〇
二十支手	二六六・〇〇
三十二支手	二四〇・〇〇
四十二支手	二一五・〇〇

▲棉布

品名	價目
粗布	二〇・五〇
細布	一九・五〇
又	二一・〇〇
細布	一七・〇〇
又	一〇・〇〇
二天竺	一二・〇〇

◎大阪布市不振
▲棉布現貨當此實需杜絕之際、以紗疲軟人氣益形消淡、行情與前日同、

◎大阪堂島期米市

期別	前市開盤	後市收盤
當期	三一・六一	三一・八五
中期	三一・八〇	三一・三六
遠期	三四・三三	三四・三六

◎神戶穀肥市場

品名	價目
大豆　現物	二八・〇五
豆粕　先物	二四・一〇
又　先物	二二・二五
小參	一九・〇五
小參　內地物	四・八〇
豆油　滿洲	二六・〇五
菜油	二〇・〇〇
上海花生油	四八・八三
天津生油	四・八三
洋口	四・九三

◎大阪砂糖市場

期別	前市開盤	前市收盤
一月期	二・五五	二二・七〇
二月期	二・六二	二二・八四
三月期	三・〇三	二三・一三
四月期		二三・三一
五月期		
六月期		

期別	後市開盤	後市收盤
一月期	二・五五	二三・二一
二月期	二・六二	二二・九一
三月期	三・〇三	二三・一四
四月期	三・一三	二三・三一
五月期	三・三一	
六月期		

◎本廠粗布

每疋

品名	價目
十二磅三元	四兩九錢五分
十二磅三魚	四兩九錢
十二磅三羊	四兩八錢
十二磅美寶	四兩八錢五分
十二磅人鐘	四兩九錢
十二磅人球	四兩八錢五分
十二磅四平	四兩七錢
十二磅三魚	五兩
十二磅美人	五兩〇錢
十二磅雙馬	五兩四錢
十二磅寳財	五兩六錢七
十二磅三美	五兩九錢
十二磅金城	五兩九錢
十二磅金城	五兩八錢
十三磅四馬	五兩八錢
十三磅雙星	六兩五錢
十四磅四龍	六兩四錢
十六磅四星	七兩一錢
十六磅雙鵝	七兩〇錢
十六磅萬年	六兩三錢
十六磅四平	六兩九錢
又　湖北	六兩二錢
十八磅湖北	七兩七錢
十八磅五天	八兩〇錢

◎國產嗶嘰呢絨布

品名	價目
卅碼嗶嘰	三錢八分
卅碼嗶嘰	三錢八分
又　嗶嘰	三錢八分
又　各色青	三錢九分
又　各色嗶嘰	二錢九分
又　各色布	二錢九分
又　各色直貢	二錢九分五厘
又　各色直貢	二錢九分五厘
又　羊毛呢	二錢九分五厘
又　三羊呢	二錢一分
又　彩斜紋	二錢一分
又　念磅雙馬	五兩
又　念磅紗絨	九兩
又　一磅快馬	八兩
卅碼二磅白紗	七兩五錢
又	八兩七錢五分

◎花衣

每担

品名	價目
通州白花衣	三五・〇〇
太倉白花衣	三四・七〇
上海白花衣	三四・五〇
餘姚白花衣	三三・〇〇
火機白花衣	三二・二〇
陝西白花衣	三三・五〇

◎本廠斜紋

每疋

品名	價目
十磅雙馬	五兩二錢七五
十一磅金寶	五兩四錢五分
十二磅多寶	五兩四錢五分
十二磅三魚	五兩四錢
十二磅元寶	五兩五錢

◎五金

品名	價目
九十磅美馬口鐵	八兩二錢五分
一百磅美馬口鐵	八兩七錢五分
二百磅白鐵	十兩二錢
四號白鐵	十一兩〇六錢
四號白鐵	十兩〇錢
二百八十磅白鐵	十兩二錢
四號方板	三兩四錢
新元豆皮鐵	三兩五錢五分
新洋豆皮鐵	四兩七錢五分
一寸洋路鐵	四兩六錢五分
牛皮鐵	

◎煤油

品名	單位	價目
美孚老虎牌	每箱	四元七角
又　虎牌	每箱	四元六角
又　寶牌	新箱	四元三角
又　僧帽牌	新鐵	三元七角
又　平安	散艙	六元二角
又　汽牌	每箱	六元七角五分
汽本車牌	每箱	八元二角

船期

▲進口輪船報告

一月廿三號(初十日)禮拜六進口

船名	來自	公司
新江天	由寧波	招商
甬興	由寧波	寧紹
新寧興	由廈門	太古
浙江	由長江	怡和
和	由大連	寧興
廣利	由廈門	太古
新強	由香港	太古
吉生	由香港	怡和
錦興	由長江	三北

▲出口輪船報告

一月念四號(十一日)禮拜日出口

船名	開往	公司
長沙	開往長江	太古
順天	開往烟台	怡和
新銘	開往天津	招商
大吉	開往天津	太古
江順	開往長江	招商
雲南	開往長江	太古
新北京	開往寧波	太古
新寧紹	開往寧波	寧紹
六和	開往長江	怡和
吉和	開往長江	怡和

一月念五號(十二日)禮拜一出口

船名	開往	公司
大通	開往長江	太古
大德	開往汕頭	太古
新江天	開往寧波	招商
甬興	開往寧波	寧紹
廣和	開往長江	太古
日生	開往香港	怡和
升平	開往天津	怡和
進學	開往秦皇島	開灤

一月念七號(十四日)禮拜三出口

船名	開往	公司
洞庭	開往長江	太古
新寧	開往香港	太古
大慶	開往青島	大連
旅生	開往青島	怡和

一月念八號(十五日)禮拜四出口

船名	開往	公司
貴浦	開往長江	太古
永安	定海石浦	永安
大和	通州揚州	大達
永利	定海石浦	寧波

一月念九號(十六日)禮拜六出口

船名	開往	公司
安慶	開往長江	太古
山東	開往青島	太古
潮州	開往香港	太古

一月三十號(十七日)禮拜日出口

船名	開往	公司
涼州	威海烟津	太古

一月卅一號(十八日)禮拜一出口

船名	開往	公司
吳淞	開往長江	太古

二月一號(十九日)禮拜二出口

船名	開往	公司
潮平	開往天津	開灤

▲外洋輪船報告

◎溫哥武班

船名	日期	公司
坎拿大后	一月念五日	昌興
俄國皇后	二月八日	昌興

◎舊金山班

船名	日期	公司
克而夫倫	二月五日	大來
批亞司	十八日	大來
塔虎脫	三月二日	大來
惠爾遜	十五日	大來
林肯總統	二十日	大來

◎西雅圖班

船名	日期	公司
麥狄遜號	二月二日	渣華
紐克遜號	十四日	渣華
麥金來	二十六日	渣華
約非遜	三月十日	渣華
格蘭號	二十一日	渣華

◎香港小呂宋班

船名	日期	公司
約克遜號	二月一日	渣華
批亞士號	二月一日	大來
蘇夫脫號	十五日	大來
亞州皇后	二十三日	昌興

◎法國郵船班

船名	日期	公司
方丁白洛	一月卅日	法郵
達而塔那	二月念四日	法郵
蒙高	二十八日	法郵

◎德國郵船班

船名	日期	公司
愛而蔡立	二月念五日	德郵
維尼西亞	三月十日	德郵

◎德國班

船名	日期	公司
蘇里順	二十五日	亨寶
漢多夫	二十九日	天利
尾司賀	二月念二日	美最時
海文司	二十六日	天利

◎世界班

船名	日期	公司
亞丹士	二十九日	大來
茄非號	二月十二日	大來

◎紐約班

船名	日期	公司
巴特福	二十四日	怡和
雷丽佛	二十七日	太古
洛市倍	二月十日	天祥
孟羅	三月十二日	大來
哈立遜	二十六日	大來

◎英國班

船名	日期	公司
麥爾准	二月二日	大英
拉摩卡	十六日	大英
孟透乃	二月二日	大英
開西瑪	二月九日	大英

◎孟買班

船名	日期	公司
三角洲	三十一日	大英

◎丹麥班

船名	日期	公司
摩拉摩	二十八日	寶隆
基那號	二月十日	寶隆

本埠新聞

◎新新公司百貨大商場開幕紀盛

（蕙棠）

昨日（一月二十三日）上午九時、南京路新新公司開幕盛典、即在五樓通明軒爽之議事廳舉行、開幕之始先奏樂、奏畢乃由主席董事長陳雪佳君、宣告開幕、主開幕禮者唐少川君、行禮之時、列席主賓、同向國旗三鞠躬、次由監察譚海秋君宣讀開幕詞、全文錄下、「處今日商業競爭之秋、而圖社會國家之大企業、非有雄厚之資本、不足以供營業之發展、尤非有堅忍不拔之心、不足以建其基礎、本公司萃內外僑商之力、集資四百萬元、資本雄厚、已無待言、然自籌備以來、幾經艱辛、歷時三載、始告成功、歲月悠悠、曾無稍懈、其堅忍之精神、貫澈始終、斑斑可考、股本之募集、始自民國十二年六月間、原擬集資三百萬元、分作十五萬整股、章程既經刊布、附股諸君即聯袂偕來、或承認發起人、或加入倡辦人、頗形踴躍、約三閱月、遂開第一次股東會、當場選舉臨時董事籌備主任等、出爲主持、合羣互助、共策進行矣、向來創辦大規模之商業者、本當以尋覓地基建築商店爲首要之圖、顧此二事、頗難着手、而甚費躊躇、蓋一則須覓交通適宜之地點、一則面積須廣大、方足以資展布也、延至是年秋末、方在南京路中市、占得適宜之地、遂爲本公司奠厥初基、爾時附股諸君、更形踴躍、股份額數、驟達六十餘萬、成績斐然、至堪慶幸、至民國十三年春、鳩工庀材、開始建築、惟建築預算、需洋百餘萬元、方足敷用、其時所收入之股、不過數十萬元耳、加以在此籌備時期、開銷日見其大、自不能不圖應急之方、是以本公司、即在二馬路籌備處、先設批發所營業、逐什一之利、藉資彌補、百轉千迴、始克奮起、創業之難、有如此者、厥後銳意進行、互相勗勉、股款之數、竟超過三百萬元之原額、厥後正式股東大會、又有增加股本一百萬元之議決案、此本公司集資四百萬之原因也、今者新樓全部、經已落成、各部布置、亦次第就緒、當此隆冬高潔、寒梅凝芳、本公司迺擇良辰、舉行開幕典禮、車水馬龍、嘉賓濟濟、不可謂非一時之盛也、然而丁此國事蜩螗之際、經營大規模之商業、欲圖發展、尤須抖擻精神、同人等自顧菲薄、濟時無方、兢兢焉惟有整商場競爭之壁壘、努力向前、不撓不折、庶獲競爭之勝利、以塞外溢之漏卮、福我人民、利我國家、如是而已、所冀各界羣賢、提攜指導、鼎力吹噓、夫如是則本公司日新又新之名、克副其實、今日觀禮來賓、人山人海、容有招待未周之處、千萬原諒」云云、次由各界來賓致頌詞、香亞公司之頌詞云「泰西先進、商戰稱雄、高掌遠蹠、勢力漸東、嗟我黃胄、實當其衝、利權外溢、民生日窮、識時俊傑、創立新新、規模宏偉、美奐美輪、吳綾蜀錦、備列奇珍、提倡土貨、福國利民、開幕伊始、氣象崙皇、繽紛五色、異彩光芒、士女雲集、賀客趨蹌、欣瞻盛況、鼓舞軒蹩、」其餘詞長不備錄、如唐少川氏致頌、有「日在新民、盤銘之語」等詞、旅日華僑郭星樵黎振聲等致頌、有「新新事業日趨文明」等詞、皆與公司命名之義相關、又次由建造本公司大樓之洋工程師工大君 Mr. G. H. Gonda 演述新新建築之特色、別饒意趣、略謂舊式之大商店、飾窗外兩柱間、距離甚偪仄、新新大樓、鋪面外之走廊、屋柱均用極堅實之鋼料、兩柱間甚開展、足壯觀瞻、此特色一、上下樓各層之天花板、各裝瓶塞形之Vigilant自動灑水滅火器若干枚、全部統計約千餘枚、平時皆以鉛塞封固之、萬一失愼、火燄延及天花板時、鉛被溶化、水即自然噴出、追火滅時、復有機關可以阻止水勢、乃救火方法之最新者、此特色二、上海各大店之升降機、先施之式甚陳舊、自以永安所裝置者爲較佳、殊不知新新所設美國Otis式之新機、穩定靈捷、尚爲他家所未曾有、此特色三、此外布置、處處與他家不同、如電力採用三相制Three Phase System、熱氣管採用眞空Vacuum裝置、發電機採用石油車、亦皆事物之最新者云、最後乃由監督李煜堂答詞申謝、詞曰「本公司萃僑商之資力、奠營業之始基、務挽利權、與中華之企業、提倡國貨、塞外溢之漏卮、愛國之心、誰不如我、衆擎之舉、賴有同情、當開幕之良辰、叨羣公之雅顧、流水接軫、鶴蓋成陰、或承珍餽之投、或荷鴻詞之錫、慚對金玉、溢分撝揚、報之瓊瑤、撫衷歉仄、謹陳俚語、敬表謝忱、」禮成之後、五樓禮堂、依然掛紅緞幛、排置花籃、監督李煜堂正經理劉錫基副經理李金運諸君、著中國服或外國禮服、列座守候、來賓纔至者、可陸續登堂、行一揖或一鞠躬禮、堂後及堂左右、設長案開大茶會、燈彩横欄、環列其外、有數職員巡行招待、四樓以下、直迄舖面一層、近天花板處、遍懸五色繽紛之摺疊紙燈及紙彩、夥友一律上櫃、惟未開市營業、來賓看貨合意、祇好指名預定耳、是日無女招待、與昔年永安開幕時、略有不同、各樓招待員、多操粵語、粵人成此新事業、其魄力之雄偉可知矣、

（樓下舖面）李敏周　楊增祥　俞朗溪　黃業祥

（二樓）蔡蔭喬　招燀年　林滄水　洪星洪　李棨　歐汝霖　黃福田

（三樓）鄺卓生　譚侶球　曾寶泉　梁履明　司徒英銓　歐家銓

（四樓）唐成章　莫揚波　周朗軒　楊頌康　左仲文　董佩之

新新公司商標

新新公司西文名粵音也、惟字首兩S與官音同

（五樓招待華賓）李北容　司徒尙槃　黃崇信　高伯謙　鄭文鎬　林一鳴　江耀章　老見春　黃佐文　黃華恢　林焯南

（五樓招待西賓）

新新開幕日之五樓、羅陳各界人士投贈之禮物、沿扶梯下迄四樓、異彩光芒、幾乎變爲各物陳賽之展覽會、大紅綢幛居最多數、各式鏡屏居大多數、鏡屏之爲物、[illegible]二者而一之也、其綴短言或繪花鳥山水者似屏、横書四大字者似匾額、足與單條對聯、相映生妍、署款唐紹儀之單條、大字兩行直書、曰「心不可詭、業不可不競、競則不爭、」與署款鄭洪年葉恭綽之對聯相較、似同出一人手筆、銀盾排列几案、多至二十三架、各鐫四字致祝、以林虎君之「日新又新」爲較貼切、禮物之最堪寶貴者凡三種、一爲瑞豐洋行致送之大幅油畫、乃自黃浦江中遙視新新公司之夜景也、聞作此畫者、以一星期之功趕成之、圖上方著深藍之筆、描寫天空夜色、圖中半爲黃浦江岸一帶高樓之影 Skyline、色藍而帶青綠、下方江水作暗藍色、而視天空之色爲淺淡、一帶高樓之背後、遙峙一燈火輝煌之高大洋樓、作蛋黃色、是即新新公司、圖自江心望江岸、水中之物近而顯、有三板二帆船七小輪一、容與中流、均於船頭樹長竿、高懸花火而同時燃放、江岸之物遠而渾、黃浦灘邊大小各船難數計、微光映射若疏星、似亦花炮之燃放也、全圖以電光花火、表明慶祝新新公司開幕、構思奇巧、圖幅之下標銀牌、深鐫西字數行、文曰 IN COMMEMORATION OF THE OPENING OF THE SUN SUN CO LTD 新新公司開幕之喜、WITH BEST WISHES FOR PROSPERITY FROM STROMWALL TRADING CO LTD 瑞豐洋行敬祝、下署 23rd January 1926 年月日、一爲華商益豐搪瓷股份公司之瓷面鏡屏、磁面色黃如虎皮賤、其上賀詩一首、黑字隆起如漆書、精雅絕倫、詩曰「事業追先進、英雄豈小安、比肩疇與伍、鼎足竟成三、名號標新穎、規模起壯觀、出人頭地處、國貨挽狂瀾、」詩中所謂鼎足竟成三、乃謂新新與先施永安、同爲百貨大店也、所謂比肩疇與伍、言新新公司後來居上、更無他人足以勝之也、其第三種特異之禮物、乃爲麗華織造工廠所送鏡屏、玻片下白色綢、精繡新新公司雙S套合之商標、綴以彩花、異常可愛、此外琳琅珠玉、散見於經理副經理司庫秘書各室之壁間者、令人有美不勝收之感、是日天氣晴和、埠鄰各地聞風而至者、無慮七八萬人、公司印送之「開幕特刊」、由高伯謙劉恨我主編者、轉瞬即罄、至下午二時許、來賓擁擠更甚、樓上下交通幾被阻、任招待之諸君、奔告五樓、囑黃崇信君、揮如椽之筆、就紅紙上大書「來賓擁擠停止招待」等佈告、派人揭帖舖面之門窗間、預定六時截止之盛會、遂於此時收場、誠上海城市中心空前未有之大熱鬧也、

大事與要人

◎省令各縣報解田賦撤懲辦法

上海縣公署昨奉省署訓令略謂、查民國十三年一月議決整頓各縣收入辦法內第二條、縣知事經徵田賦、截至次年八月、按應徵成數、欠解一分以上者、記大過一次、二分以上者、記大過二次、罰俸三個月、三分以上者、撤任停委、此項辦法、係照本省原有之考成條例、從嚴改訂、乃迄今二年、兩屆八月、截數之期、並未將各縣徵解成數、詳加考核、予以勸懲、當由比年軍事倥偬、各縣稅款劃解借墊、糾葛滋多、遂致莫明分數、茲擬先將十三年度各縣忙漕稅款、查明已徵未徵、已解未解、以及劃解軍用、留支政費、撥還借墊、總計各該縣應徵若干、實徵若干、不及成數者、記過罰俸或撤任停委、展至本年二月底彙齊呈報、雖訂定截數之期、已逾數月、然補行稽覈、究勝於放棄考成、至十四年度、則當遵章於八月中實行、應如期報解、以應要需、倘有遲延觀望、虧欠預定解額者、應即撤懲、以儆疲玩云云、

◎拒毒會又發宣言

遠東通訊社云、中華國民拒毒會發出五年作戰宣言云、鴉片爲國家人民之禍害、早爲各界所共見、本會亦屢大聲疾呼、以求國人注意、良以鴉片者萬惡之根源、自殺之利器、年來國人飽受列強之壓迫、軍閥之蹂躪、戰亂不輟、饑饉疊見、實業凋零、民生窮困、推源究竟、莫非此物之作祟、前年國際禁烟大會開會於瑞士日內瓦、我國烟禁廢弛、乃成衆矢之的、野心各國、咸欲利用時機、以實行國際會查、越俎代庖、實行共管、是各國久已視我國主權爲無物、幸賴我國全權代表施肇基公使等、據理力爭、國民代表顧子仁先生携帶國內四千餘團體四百餘萬人民簽名之請願書、極力主張限制各國毒物出產至醫藥用度、並於最短期間肅清國內烟土、國人拒毒之決心、因以大白於天下、列強鑒於我國國民拒毒運動之聲勢、人民志趣之堅強、乃不敢率爾實行干涉、因得渡過難關、今者國際聯盟禁烟委員會、正日夕探聽我國之消息、下次禁烟大會、又定於民國十八年召集、此數年內我國上下正當黽勉同心、通力合作、犧牲任何代價、將國內鴉片並除淨盡、以免下次大會重啟列強干涉之機、實現毒物共管之局、本會有鑒於是、乃有五年運動之計畫、聯絡各界、對鴉片毒物實行作戰、雖心宏力薄、未敢謂必能制勝環境之困難、前途之阻礙、然同人等深信救國唯一之途徑、久已下犧牲一切之決心、勇往直前、絕不顧忌、料必可徵國人之同情、而與以實力及精神上相當之贊助、邇來閩省軍閥、強迫種烟、槍殺鄉民之惡耗初來、蘇省巨紳又有大規模贖烟密謀之計畫、內中且有涉及政治運動者、此項傳聞、是否屬實、姑不具論、然軍閥政客、包庇烟土、富商鉅紳、朋比爲奸等項事實、業已司空見慣、不足爲奇、彼輩亦行之若素、毫無顧忌、以致毒害蔓延、不可收拾、本會當日時艱、憂心如擣、敢以曲衷、盲諸羣衆、今日軍閥政客擁兵自衛、橫行一時、威權顯赫、炙手可熱、富商巨紳、或則廣植爪牙、包運毒品、或則放任子弟、蹂躪鄉里、各國奸人、利用特權、經營醜業、以軍人爲後援、外力作護符、一般士商、神通廣大、或賄賂偵探、或結識警捕、公然交易、逍遙自得、時髦人士、且以吸煙爲應酬之上品、作消遣之工具、凡諸種種、均爲吾人日常耳聞目見之事、吾人亦將以環境之現狀、以爲絕無方法、而坐視國家元氣種族生機斷送於若輩之手乎、今日者時機已變、威權勢力、陰謀詭計、實不足以敵輿論之制裁、本會職責所在、敢不聯合國人、共起作肅清毒物之運動、抱作戰之精神、犧牲之決心、恢復法律爲前鋒、造成輿論爲後盾、而以施行教育實行戒除爲運動之中堅、以五年爲期、作長久之奮鬥、凡與吾人爲敵者、吾人將不問誰何、而予以猛烈之攻擊、吾知關心國內現狀、國際大勢者、必咸起而加入此神聖之救國運動也、苟各界對本會能作任何之貢獻、或報告眞相、或調查實況者、同人當竭誠歡迎之、謹此宣言、伏維公鑒、

◎主張民選省長之繼起

中國新聞社云、自江蘇省縣議會聯合會、提倡民選省長以來、應聲者頗不乏人、昨有湖北縣議會聯合會電蘇縣聯會云、帮電敬悉、貴會將順輿情、主張民選省長、因內政之樞紐、策民治之發揚、偉論蓋籌、良深佩仰、年來災禍頻仍、民生凋蔽、破壞之餘、建設孔亟、自應體察民意、謀根本之澄淸、俾爲政得人、勤求治理、撫綏利導、與民更始、民治前途、庶幾有豸、同人不敏、謹當竭盡棉薄、勉從諸公之後、一致主張、尙祈時惠南針、以資借鏡、無任企禱、除電請各省縣聯會一致贊助外、掬誠奉復、諸維照察、湖北省縣議會聯合會叩、

◎留日學生又有回國

上海新聞社云、自東三省留日學生因憤日本出兵滿洲相率歸國後、各省學生紛紛繼起、昨日熊野丸抵埠、又有學生十餘人來滬、即分住友人處、不日將分赴各省宣傳、

◎許世英邀王九齡北上

東南通信社云、北京內閣總理許世英、昨午特自京來電、請前教育總長王九齡北上、原電云、王總長竹邨兄賜鑒、聞公歸自東瀛、徜徉於蘇浙湖山勝境、極爲欣羨、時事日艱、漸臍榴寄、公素見愛、諒不遐棄、望即命駕北來、藉匡不逮、盼電復、弟許世英碼、聞王與許私交甚篤、故許聞王來滬、特電敦促北行、

◎人物來往誌

▲盧寶三返滬　中華通信社云、兩路警務稽查長盧寶三、前日因公赴杭、與盧香亭有所接洽、昨晚事畢回滬、聞盧氏將於日內往寧謁孫、面陳路警及某項問題、

▲宋玉峯來滬　中華通信社云、前寧鎮淞滬四路要塞司令宋玉峯、於昨日由甯來滬、約逗留三四日、即須搭輪往漢、與齊燮元有所接洽、

▲浙中行長過滬赴寧　遠東通訊社云、浙江中國銀行行長陳其采、因孫傳芳召赴南京、有所洽商、即於前日由杭來滬、昨日乘早車赴甯、約有二三日之勾留、聞陳氏此行與兩省政費上有所商榷云、

◎總商會商品陳列所裁減經費

總商會商品陳列所開支浩繁、除原有基金利息撥用外、該會每年貼費頗鉅、茲因經費支絀、經議董會議決、此後不再貼補、故已函請徐所長酌量節省開支、

◎中日商界籌組俱樂部

日僑商界聯合會委員長林雄吉等、爲聯絡華商感情起見、曾於前晚假座日僑俱樂部、宴請總商會會長會董及各路商界總聯合會會長董等於五十餘人、嗣由到會中日商界多人提議籌備組織一中日商界俱樂部之永久機關、時時謀面、交換意見、以謀界內市民之共同利益爲宗旨、不涉政治、贊成者頗多、已由兩方原發起人籌備進行、

◎少年飲彈畢命之離奇

▲自殺歟……被殺歟

前日下午有一身穿華服之少年、突至西鄉虹橋路張虹橋地方、向該處金姓購買坟地、袖出鈔票洋五百元、付與金姓賬房、該賬房詫異、囑金暫候、往告其主、及返、則該少年已飲彈斃命、倒在草地上、旁有手槍一支、察其形跡、似係自殺、事爲該管警所查悉、以茲事離奇、殊多疑竇、立傳該賬房及附近居民詳訊外、一面飭二十八保十八圖地保程進蓮、投地檢廳報驗、孫檢察長核呈後、已於昨日午後委派郭檢察官沈檢驗員等、乘車下鄉詣驗矣、

◎旅館內搜獲軍火

▲盒子砲五桿子彈九百〇五發

老閘捕房華探目尤阿根、包探姚錫卿、前日偵悉浙江路六百六十六號東方旅館廿一號房間、有人私販軍火、當即禀明捕頭、協同西探長康仇、密往拘捕、詎私販軍火者消息靈通、早已逃逸、祇抄獲盒子砲五桿、子彈九百〇五發、遂帶回捕房、昨晨據情禀明公共公廨、邵襄讞會同義副領事判將抄獲槍彈沒收、

◎前晚華德路盜刦行人

前晚六句餘鐘、有盜匪三人、在楊樹浦華德路大連灣路附近、持械圖刦行路之紗廠女工兩人身畔財物、搜索並無所得、該女工大聲喊捕、盜即開放手槍一響示威、幸未傷人、其時適有男子陳某經過該處、被該盜黨攔刦去路、剝去陳身上所穿之呢大衣一件逃逸、後經事主投報該管楊樹浦捕房、請爲查緝、

◎盜匪刦物圖逃被探捕獲

▲張才富一名

盜匪崇明人張才富、因於前晚八時半鐘、糾黨持械夥刦楊樹浦路一千另七十五號黃永昌所開之煙紙店內財物、攜贓向臨靑路而逃、由黃狂吹警笛、並在後尾追、適被包探耿德標・丁坤芳・趙子仁、與西探查見、帮同將張盜追獲、連贓帶入捕房、昨晨解送公堂、經陸襄讞與日副領事長岡氏略訊一過、判張才富押候展期查明再訊、

◎警廳解回引渡綁匪八名

嚴春陽前派偵探高萬生・陳幹泉等、至公共公廨引渡到廳之綁票匪徒王炳生等八名、及手槍三支、子彈四排、計二十餘顆、業經偵緝隊調查得與棉陽里沈姓家綁案有關、經沈娒備洋萬餘元贖回、即傳事主到案質證法辦、而該事主因幼孩已經贖歸、恐生嫌隙、不願苛求、延不投廳候質、該隊以事主既不願究、自可免予置議、故於昨將該匪王炳生等八名、連同手槍子彈、派探高萬生・陳雲龍・張錫坤・吳福榮・吳錫生等、押解送回老閘捕房、仍按公廨原判十五年刑期、轉送西牢執行收禁、一俟英租界期滿後、再送法租界懲辦十五年、

◎公廨提審十二綁票匪

▲保老北門吉桂里搜獲手槍盒子砲子彈及大宗金飾物鈔票三萬一千一百八十五元並刑具手銬脚鐐等物一案……據匪函稱樂秀峯之子已死

總巡捕房特別機關、前月緝獲綁票匪胡辛金（即駝背）・潘長根・楊湘才・董殷氏・呂三榮・呂榮根・吳廷芳・張炳坤・伍明新・周曼禮・王子清・徐陳氏等男婦十二名、解由公共公廨、諭令押候查明訊究一案、已紀前報、茲已偵查終結、昨經陸襄讞會同義領蘭君、提審被告中之楊湘才・吳廷芳・張炳坤・伍明新・王子清・分別延穆安素・薛賓生・金煜・李時蕊・露雲臣等律師代表、先由西探長克羅香與華探包探上堂禀稱、自寗波路一百另一號泰昌木器店主樂秀峯之兩歲男孩於十一月十六號被綁後、將綁匪胡辛金拿獲、供出潘長根・楊湘才・董殷氏・匿居法租界、乃一併逮捕、均承認與寗波路之案有關、董殷氏且稱伊現與吳廷芳姘識、又言楊湘才曾將髮妻殺死、置屍於箱內等語、遂派探通知法捕房、同往法租界菜市街三餘里三號楊姓之住所調查時、有王子清詢所住之紹興人、包探見該住址、所答支離、故將該男婦及婦所挈之九歲小孩、均帶入法捕房、孩乃引導包探至老北門大街吉桂里四十九號、指係婦之住所、包探入內搜得手槍與盒子砲共四支、子彈八百粒、鈔票三萬一千一百八十五元及金鐲金戒金鍊金叉等飾物、並該婦之夫名片、此外尙有私置刑具手銬脚鐐鐵鍊、惟鈔票現仍存法捕房、餘物及該男婦小孩、均即提回、並據楊湘才之口供、又將呂三榮・呂榮根逮捕、吳廷芳自綁票之後往粤、因復與張炳坤・伍明新・等回滬、遂亦拘獲、若輩在福建路所綁之票、得贖款數萬元、係交由吳廷芳手收、樂家所接索贖之信、其筆跡與楊湘才所寫相同云云、繼由樂秀峯上堂訴明胡辛金係由杭州親戚介紹至我處、彼每日誘我出遊、並將少婦（即第四被告）之小照與我閱看、着往婦處、我皆拒絕、十月初一日晨、胡又來我家、將我小孩從搖籃內抱去、追我追出、已不見蹤跡、至初三、有具名許永祥者、寄來一信、言孩在彼處、嗣又來一信、索款十五萬取贖、十六再來一信、謂孩已死、從此遂無消息、胡辛金開語、即稱是日晨、你一家均往虹廟燒香、抱孩的人、係王少甫、非我抱的、又據證人范詩農訴明其主在福建路被匪架去、幾經磋商、始以數萬元贖出、並言付款方法、先由匪用約二寸半對方之白布一塊、上蓋圖章、書寫總司令字樣、將該布分而爲二、以一半書於信內寄來、餘一半交與取款之匪、取贖時雙方將各執一半之布驗看、若能合而爲一、即將款交付云云、中西官訊至此、諭各被告分別還押、改期續訊、

◎擄綁勒贖案之嫌疑人開釋

▲並無確據

寗波路泰昌木器店主樂秀峯之子樂朋金、於去年十一月十六日被匪擄去、致函勒贖、業經老閘捕房緝獲是案嫌疑人袁錢根、虞佳河等兩名、解廨訊押、各情已誌本報、茲經承辦此案之中西探調查得袁虞兩人對於此案、並無確實證據、以故於昨晨據情禀請公廨中西官判將案註銷、被告等開釋、

◎閘北保衛團移解路刦犯

閘北保衛團昨呈寶山縣公署文云、案據團屬廣福支團呈稱、竊原告盛鎮南住陳行鎮、於一月二十一日午後由花行內領銀一百元回家、距鎮里許、突有一素不相識之人、攔路向身畔搜索、盛某極力抵拒、伊即硬行毆打、二人正在扭結、適職團團員陸昭肯巡邏看見、鳴集團員三人、上前拘捕到團、據供湖南人、名龍茂堂、二十八歲、來此已有數載、不敢刦掠銀洋等語、當此光天化日之下、該龍茂堂膽敢攔路刦奪、有關地方治安、理合解請核辦等情前來、查該龍茂堂膽敢夥同不知姓名之人攔路搜檢、形同搶刦、實屬膽大妄爲、目無法紀、理合將原被一併解請鈞署、訊明法辦、以安地方、實爲公便、

◎鄧小泉被綁案提吳文林再核

鄧小泉被綁案內被告甯應春曾廣楣等七人、自法公廨移解地檢廳訊辦後、業經該廳張檢察官偵查完畢、起訴同級審廳、請爲審理、昨日午後奉堵推事特開刑庭預審、將甯應春・曾廣楣・單長生・唐錦・王德興・姜振洪・余昌・七名至案・分別研訊一過、又經選任義務律師等、代各被告分別辯護良久、仍令還押、候飭警至法公廨、將吳文林提到覆訊核辦、

◎工部局總巡檢閱全體巡捕

東南通信社云、工部局新任總巡馬丁氏、於前（念二）日午後二時起、在南京路跑馬廳檢閱部下各捕房巡捕、全體巡捕均着新制服、先期由各捕頭指揮、整列廳內、馬總巡於定時率隨員數名前往、依次檢閱印度馬巡及英俄日印暨中國各捕、觀其步伍、至三時許、全隊操畢、即由該廳散歸、

◎警廳派員赴甯領餉

淞滬警察廳所屬官警十・十一兩月欠餉、前日又電請財廳預行籌撥、已奉復電照准、仍派總務科長定於二十五日即（明日）乘車赴寧、至廳請領一月份餉銀四萬餘元、以備携滬於月終發放、

◎高檢廳派員來滬視察

江蘇高等檢察廳、近以改良司法、訓令各屬廳獄所整頓、是以上海地檢廳、除在本廳油漆粉刷煥然一新外、並轉令看守所改革設備、向時該所大門、殊爲矮窄、因是重行更造、內外刷新、業經竣工、呈報高廳、周高檢察長特委書記官長宋樹之來滬驗收工程、宋已於昨日抵滬、當即詣廳拜會孫檢察長、由孫君率同看守所長朱剛迎入、款以茶點、遂由宋君分詣該廳內外及該所察看一過、然後告辭、返蘇復命、

◎警廳商會介紹五卅失業工人

▲計有百二十六人……分函各工廠請予位置

淞滬警察廳及南北兩商會昨致絲業公所及各廠函云、逕啟者、案照本埠自五卅風潮而後、工人失業甚多、因苦顛連、情殊可憫、當經敝廳主張調查人數、設法安插、爰商由敝會贊同、由廳飭區調查在案、茲據各區造册呈復、計男女失業工人共有一百二十六人、是項工人、確因五卅案離工、均安守本分、自應按照夙擅工藝、分別位置、茲查有工人曹德輔等四名、向擅絲廠工藝、深合貴會所作工之用、相應開單函送、希請收留錄用、俾免流離、因念貴所古道熱腸、必能體念敝會維持失業工人之苦衷、而鼎力贊助也、至各工人錄用後、並盼見復備查、至紉公誼、再函送工人如上工後發現不守規則行爲、請就近送區懲辦、藉示勸懲、合併聲明、並希查照爲荷、此致絲業公所・五洲固本肥皂廠・閘北市公所・上海市公所・閘北紗廠聯合會・龍華兵工廠・日報公會・上海電話局・大達輪船公司・南洋煙草公司・華商電車公司、

◎銀行界定鑄現洋五百萬

中國新聞社云、本埠銀錢兩會以現洋缺乏、以致洋價暴漲、金融市面、恐將頻於破產、故特商同中國等五銀行、向南京造幣廠定鑄現洋五百萬元云、

◎米價昂貴之又一原因

▲安南因佛郎跌價出口不多

中國新聞社云、滬上米價高漲、平民生活、日見困難、茲據安南西貢埠米商陳映波來函、謂安南因佛郎跌價、不能出貨、西貢之米、今歲雖屬豐收、但十二月一號至十號、祇出口二萬四千餘噸、較往年雖不減少、若以今歲之豐收與各方面之需要論之、實在爲數無多、現在米市之行情未定、一般營業者、多停貨坐待、如佛郎之價不起、至早須待明年陰歷二月間、方有大宗米糧出口、但緬甸暹羅之米、今歲亦大熟、如上海米商與該地華僑有所聯絡、滬上米市、或可稍平也云云、

◎租界烟土案併誌

㊀私藏　法租界包探偵得居民羅進豪家、私藏烟土秘密售賣、爰於前日禀明捕頭、偕同西探前往、抄出烟土一網籃、計數十磅、價值一千餘元、帶入捕房、昨解法公堂、奉訊屬實、判罰洋五百元充公、

㊁煙毀　衛德君・張鶴林・婦人費王氏等同在愛多亞路一百八十號開設燕子窠、容留張國惠唐羲慶張鑑

覺等二十人、在內開燈吸食洋煙、被總巡捕房西捕頭鄧寧探長季玉山等查悉、往將衛等各人連同煙具一併帶入捕房、昨解公堂、經中西官訊供、判衛德君張鶴林各罰洋十元、發王氏罰洋十五元、其餘各罰洋三元、一併充公、煙具銷燬、

⊙北浙江路前晚失愼

北浙江路五百二十七號陸姓家、於前晚八時許、不愼於火、延燒至五百二十八號房屋、當經各段救火會聞警、立驅皮帶車到場撲滅、計焚燬樓房兩間、當經匯司捕房得悉、派探前往彈壓、

⊙前晚昨晨閘北兩報火警

▲公興路　昨日黎明時、閘北公興路安樂坊一千三百二十七號至二十九號華通印書第一工場起火、由各段救火會到場救熄、延燒一千三百三十號鴻記西式成衣舖等樓房四幢、事後由五區二分所宋署員飭警查明起火情形、再行核辦、

▲潭子灣　前晚二時許、閘北潭子灣某姓客民草屋不戒於火、由各段救火會到場救熄、共燬草棚數十間、四區劉署長飭警查傳火頭到案再核、

⊙警察騙參潛逃之追究

▲西洋參四包

南市元昌•怡大兩參行、倩太古公司新疆輪船水手、在香港購得西洋參六包、高麗參兩包、昨日午刻、該輪到滬後、即由水手韓順甫、將參八包、裝在包裹內、携送該兩行、行至陸家石橋附近、警察某甲、以所帶之物、頗滋疑竇、即行查看、經韓據情實告、甲謂此係偷漏捐稅、應即帶入警署、聽候處罰、經韓再三哀懇不許、旣至半途、甲云此項參八包、如一併帶署、難免重罰、不如代汝想法、留出四包、暫寄附近某姓家、韓信以爲眞、任其將西洋參四包寄訖後、一同到署、聲明前情、將所餘之西洋參兩包、高麗參兩包呈出、經該署諭飭連同韓一併暫留、聽候預審發落、甲即回至守望處、未幾該兩行得悉、派夥友二人、赴警署探明事實、設法取保、旣而查看貨物不符、遂將原信呈閱、因須減輕罰金起見、由該警囑代設法寄去、該署經追詰韓時、初尙不敢言明、後始吐出眞情、其餘四包、家追究後、查追該警、已落班出外、即另行派同差遣、協探將韓帶往寄參之家、起弔原贓、已云被該警取去、遂將其家之小孩帶署、經該署長審明原因、飭將起案之參四包、先着分別領回、以待嚴行究追、事後該兩行以所失之貨、値價銀七百餘兩、恐同業不知底細、或爲誤收、當請同業公所立發通告、分知各同行、一體查照、如有人携該項參貨兜賣者、許即扣留、通知公所、以待扭送歸案訊究、一面由該署立派巡官巡長查緝乘職出外之警察下落、務獲追究、

⊙積竊與收贓人分別判罰

▲趙裕明另犯竊案五起押兩年逐出……其餘判押有差

通州人趙裕明•蔣阿三•朱黃標•何新旺因於本月十二日在西華德路十三號串竊某西人之青鉛、銷贓與鄧脫路三百四十五號張再生處、案發、被華探目楊阿泉、包探金養吾、吳長愷等、先後緝獲、並弔出原贓、一併拘解公堂、訊押在案、茲經承辦此案之中西探查得趙裕明、尙有於去年十一月廿五日、在西華德路二百另四號竊取王信房之自鳴鐘及銅器、十二月二號、塘山路五百五十四號竊取張子棠之脚踏車一部、及塘山路七十五號鄭長林、元芳路卅四號林培記、東百老滙路九百十九號姚國生、各脚踏車一部、故於昨日傳同各事主將被告等解由公堂復訊、中日官判趙裕明押西牢二年、期滿逐出租界、何押三月其餘蔣朱張各押二月示儆、贓給各原告領去、

⊙閘北寶山轄境最近戶口調查

▲三萬八千四百零八戶……十五萬零六百四十二口

閘北年來市面漸興、人口日繁、即寶邑一帶、較諸往昔、不啻天壤、茲將最近調查所得、彙誌如下、結一圖三萬二千一百六十八戶、九二圖七百七十六戶、金二圖五千二百五十四戶、閘三圖一百四十九戶、結四圖一百二十一戶、以上共計三萬八千四百零八戶、人口爲十五萬零六百四十二、

⊙滬杭貨車昨因中途機損誤時

滬杭甬鐵路昨日(二十三)上午十時由滬開杭之二十四次貨車、駛至嘉興站、該列車之龍頭內部機件忽然損壞、不能行駛、當在嘉興站停留待援、一面即由嘉興站長急電閘口機務處、趕派救機前往接拖、並將損壞之機車帶往閘口機廠修理、故昨日開杭之二十四次貨車駛抵閘口站時、計逾規定時刻遲四五小時云、

⊙浙軍軍需運甯過滬

浙江總司令部於昨日(二十三)下午二時由城站裝出聯軍總司令部軍用品一鐵蓬車、附掛於由杭開滬之七號中快車來滬、至麥根路、轉掛滬寗路夜快車運甯、

⊙曹家渡廠商催請建橋

聯合通信社云、曹家渡建橋一案、前由滬北工巡捐局議決進行、後因曹家渡商聯會忽持異議、以致停頓、昨閘北市公所接曹家渡乾成廠等來函云、上寶兩縣閘北市公所沈聯芳總董暨議董諸位先生大鑒、敬啓者、查民國十四年六月間報載、前滬北工巡捐局發行續募橋路公債、并在曹家渡測量建築木橋一座、忽忽半載、未見實行、有所不解、是否北工巡捐局兩易名稱、因此作罷、抑或爲蒲淞市議會容納曹家渡商界聯合會之請、不屬閘北行政範圍、因之打消、惟曹家渡往來行人感受不便、交通梗阻、渡舟危險、及市政商業不振種種情形、均經詳載報章及函請前滬北工巡捐局、俯順輿論、規劃興建、普渡衆生、茲以當地數萬居民、莫明眞相、所有前滬北工巡捐局議決米行等議案、貴公所是否繼續履行、而曹家渡建橋梁問題、是否與蒲淞法華市鄉兩公所協商合作進行、應請貴公所詳示佈告、俾釋疑懷、無任感盼、專函奉達、順頌公綏、

⊙捲煙特稅消息併誌

▲總局佈告煙商實貼　承辦江蘇全省捲煙特稅總局、昨日發出第一號佈告文云、爲布告事、案照修正稽徵規則第五條內載、凡本省營捲煙業之商店、均應依則納稅、實貼憑證於最小容器上、無論爲罐爲盒爲包、一律實貼在衛口開閉處、並於容器及憑證上、騎蓋本店之圖章等語、茲查各該區煙商、對於所領憑證、遵章實貼者、固不乏人、但或向分局認包、竟將應貼憑證、任意不貼、以圖弊混者、亦難保其必無、除由本總局隨時派員密查外、合亟出示布告、仰各該區捲煙業之商店、一體知悉、嗣後對於應貼憑證、務須遵章實貼、以免弊混、倘敢故違、一經查明、或被告發、定予照章從嚴罰辦、勿謂本總局言之不預也、

▲函請罰款不給收據　滬南東區商業聯合會、昨致上寶區捲煙特稅局函云、頃據敝會會員永生泰號函開、昨晚飭店友往北市購物、便中帶回自吸中南牌香煙三匣、老美女牌雪茄煙卅支、老球牌雪茄念支、行至小西門、被上寶區捲煙特稅局分局稽查查見、帶局罰洋五元、將煙一併扣留、並未交給收據、不知根據何項章程辦理、擬煩貴會代爲詢明、俾知眞相等情前來、想貴局稽徵章程、必經明有規定、爲此據情函達、敬祈查照示復、以憑轉告、

⊙清丈局定期開議董會

上海縣清丈局議董會臨時主席李鴻翥、現因商議內部要政、昨日分致各市鄉議董、定本月二十八日(即舊歷十二月十五日)下午二時開上海縣清丈局議董會、屆時請共出席、並備午膳、

⊙各團體消息

▲金山旅滬同鄉會　金山同鄉會委員會、以將近寒假、提早於一月二十三日開會、除各委員外、名譽會員錢選靑君亦列席、議決案如下、㊀現在寒假結束、各股委員大都離滬、前發之學校狀況調查表、委託四馬路世界書局沈思期收集、其會費一項、仍由第二師範方沖之收存、製給收據、㊀本會爲本鄉學生來滬求學起見、業經製就淞滬學校狀況調查表、推員分投調查、一俟徵齊編印後、當即分送家鄉學生參考、惟現距春季開學甚近、如有急需此項學校狀況者、可函詢四馬路世界書局沈思期及大南門外復善堂街一〇一號蔣偶卿、當有明白答復、㊀委員會議決案、應於會後油印公佈各會員、一體知悉、茲從本期起實行、其前三期議決案、俟來春大會中彙印公佈、㊀嗣後鄉人欲謀職業者、可函告本會登記、通知各會員、互相推挽、

▲閘北市公所董事會　聯合通信社云、上寶兩縣閘北市公所、於昨日下午三時開董事會、到董事十三人、沈總董聯芳因事離滬(由年長董事徐乾麟代表主席、議案如下、㊀王彬彥請先議阻止北浙江路外人越境修路案、略謂、租界現因修理北浙江路電車路兩旁馬路、侵築至人行道上、查北浙江路自華興坊起、該路半係華界、電車路側之馬路、已由租界佔築、此完全華界管權之人行道、何能再由外人侵築、本公所並據該路商號及閘北十一路商聯會等來函、當經派警前往阻止外人工程、嗣據工部局來函、並由海甯路巡捕房□□洽同洋工程師克利門來所洽商、租界方面允停□□、俟該處路線、自應依照全線寬度收進、其收進之□及行人道、當然本公所修築、以保主權、而利通行、將來華界警力、可自新民路經行該路華界、而自華新路以及華興坊口、保護商民之力量、亦可貫通、本公所聽明議決、正式函復工部局來函譯文、工程處查復及接洽情形、經衆議決、該處收進路線及人行道、由本公所修築、函復工部局查照、㊁修正董事會規則、除一二兩條通過外、餘付審查、主席指定周越然•沈田莘•王鏡鏞•爲審查員、於下屆開會時提出、㊂討論議事會咨議查照上寶兩縣監督指令、遵令關係各市鄉組織市政聯合會案、由文牘宣讀市議會來函、及各市鄉公民關於各埠來函、市總董復函、決定二月一日召集關係市鄉議會議長或總董、公同討論、議至此、已六時、宣告散會、

▲國民會議促成會加入各團體　國民通訊社云、上海國民會議促成會、自此次恢復以來、各團體函請加入者、日益增多、聞昨日加入之團體、有山西路商界聯合會、浙江路商界聯合會、法租界商界聯合會、滬西唐家灣商界聯合會、河南路商界聯合會、上海商人協會、中國濟難會、上海各界婦女聯合會、上海駐衣業工會、國民黨江蘇省黨部、國民黨上海特別市黨部、國民黨上海市第一區二十一分部、國民黨上海市第二區十八分部、曹家渡平民學校、青年學社、景平女學學生會、浦東青年社、上寶第七平民學校、黃渡旅滬學會、亭林旅滬同鄉會、國民黨第二區黨部、南洋大學政治經濟研究會、徐家匯非基督教同盟、金銀工會、國民黨第一區三十五分部、四川青年社、等三十餘處、

▲法租界商聯會歡迎職員　法租界商業聯合會、定於今日下午一時開歡迎新職員大會、地點在西新橋街德順里該會所、昨日已將通告發出、

⊙絲經同業公會今日開會董會

江浙絲經同業總公會、訂於二十四日即(今日)下午二時、開第十四期會董常會、昨已分函各會董屆時蒞會與議、

⊙衛生敎育會種痘大運動

本埠閘明路衛生敎育會、日昨分送彩圖、略謂天花一症、最爲危險、惟有種痘一法、可以防免之、本會有鑒於此、發起種痘大運動、印有五彩圖、顏曰「要免天花、快種牛痘」狀一已種痘之小孩、神氣活潑、手指痘疤、若欣然相告者曰、我已種過牛痘、不怕天花了、極能引起注意、所望普及全國、人人種痘、按我國所習、種痘必有定時、不知天花隨時皆可發生、欲求種痘以免天花、可不隨時執行耶、蓋經醫學證明、無論春夏秋冬、皆可種痘、欲減少天花一症、欲減少嬰兒死亡率、首宜提倡隨時種痘、第二舊習以爲種痘一次、可以終身有效、此又大不然、近經證明、効力不過三年、故每三年、應再種一次、天花盛行之處、尤應每年一次也、第三舊習、嬰兒必過歲後方令種痘、此又大謬、苟有天花、小兒豈能倖免、故嬰兒生後一星期內、即應種痘、至遲不得過一個月、庶幾天花絕跡、人類少一可痛之惡疾矣、茲附上彩圖一紙、如蒙鼎力提倡、張貼衆目共覩之處、使人人曉然於「要免天花、快種牛痘」一事、實吾華強種強邦之機也、等語、再各界如有疑問、可向該會質問一切、該會無不竭誠詳告、

⊙保衛團消息

▲保衛團總事務所之籌備　上海縣公署、以本邑各市鄉、現均紛紛設立保衛團、成立已占全縣十分之四、其他各鄉、亦正在籌備、其間因無統屬機關、辦法歧異、是以特在縣公署設立保衛團事務所、以期督率而資統一、昨日下午五時、在署邀請上海市總董事李平書、南北兩商會會長虞洽卿、姚紫若、上寶兩縣保衛團總王彬彥、團副江政卿、曹家渡保衛團團總陸伯鴻、閔行保衛團團總顧馨一、邑紳姚子讓、顧馨一等、縣公署內務科科長臧廉遜、亦列席預議、由張受之主席、報告開會宗旨、略謂保衛團之設、原爲地方自衛計、滬地兩經兵燹、商閭不驚、雖由軍警爲之維持、而保衛團之力、實深依賴、現在東南戰事、已告結束、亟須辦理清鄉、保衛團爲地方要政、不容稍緩、市鄉行政聯合會、前議設立聯合保衛團、因經費無着、曾經轉呈省廳、於冬漕內帶徵、未奉批回、不能開辦、而已經成立之各保衛團、因無統率機關、辦法互異、今擬設立總事務所、統籌籌劃、俾各市鄉均得普遍、未設立之區、亦可早爲設立、所有經費權限管轄區域等各問題、請爲討論、經到會各團總討論再三、擬定編制等各種規則以便開辦、散會時已七下鐘矣、

▲官佐教練所展期開學　聯合通信社云、淞滬保衛團官佐教練所、原定陽歷一月開學、現因年終歲杪、於籌備手續、尙未完全、且天氣嚴寒、操練不便、已改定舊歷正月後實行開學、

▲閘北保衛團整頓捐務　閘北保衛團王尹兩團總、以徵收保衛團捐時、地方人民、每起誤會、不無阻碍團務、今爲整頓捐務起見、特聘地方紳衿、担任徵收交際員之職、聞復函允應者、現已有江仲亮卞海程等多人云、

▲閘北保衛團限制團丁迎送婚嫁　近來閘北地方紳商、於婚嫁時、請保衛團派馬步各隊團丁數十名、擊槍護送、以壯觀瞻、一月以來、已有數起、殊失當初設立保衛團之本旨、而且同是紳富、在理斷不能此迎彼拒、則將來請派者、源源而來、此項團丁、幾不盡變爲婚嫁時之點綴品、將何以對地方上納捐之人民、現擬有多數團董、對於此事、將議訂一專章、凡在本團納捐在千元以上者、請派可以通融、否則槪行謝絕、藉示限制、

▲東北區駐防所歡迎隊長　東北城商業聯合會所組織之保衛團、前以隊長人才多方物色、因石運乾前曾辦理上海萬國商團中華隊、一再派員商懇担任隊長之職、當經首肯、昨晚該會特開歡迎會、到四十餘人、九時許石運乾與謝達卿聯袂蒞塲、各職員咸起立行相見禮、即由程蓮蓀主席致歡迎詞、次由石運乾致答詞、繼由程蓮蓀致詞、謝達卿亦有演說、次復討論名稱問題、公決爲上海南市保衛團東北區駐防所、呈懇南市保衛團酌允辦理、所有考驗合格團員、定今日開列名單、送請閘本部覆驗、議至十一時散會、

⊙警廳六區署長升調

淞滬警廳六區署長張桂棠、調充警廳督操、遺缺改委高道儒接辦、昨已分別到差、

⊙萬國商團華隊招隊員

萬國商團中華隊成立迄今、已二十一載、現該隊擬招募隊員、凡本埠商人、欲加入者、均可至百老匯路一二九九號、該隊辦事處、報名加入、

⊙法總巡復板木行公會函

東南通信社云、板木行同業公會據各同業之報告、謂板木車輛上下貨物、常被處罰、特函請法總巡變通辦法、免予處罰、昨得法總巡復函云、逕復者、頃准來函、內開據本界各同業報告、因進出板木貨料、在門前路上裝卸、有時被巡街中西捕查見路邊停住板木車輛、以爲違章、報署處罰、殊於營業有礙、懇請設法救濟等情前來、據此、爲特函商變通辦法、嗣後對於敝會同業進出貨料、在門前上下、懇請順恤商艱、免予處罰、並祈轉飭各捕房中西捕、一體遵照辦理等因、查法公董局警政路政章程第四十四條內載、各商店不准在路傍將貨物裝包拆卸、致礙交通、如有必須在外裝卸者、以不得礙及行人爲限、茲准前因、除通飭各捕遵照該章程辦理外、合行函復、希通知本界板木行、嗣後進出貨料、務須速行上下、爲時不宜過久、亦不得妨碍交通、貨料裝卸後、不得留放門外、至於車輛、事畢後切勿久停路上、致碍交通、

⊙商聯會呈請恢復各小販攤基

法總巡昨接法租界商業聯合會呈文云、前據民國路會員萬昌成商號等聲稱、各種小販、在門前擅自設攤叫賣、阻塞交通、有礙營業、具呈請轉取締等因、當荷曲體商情、立將該處攤担、一律驅除、行人與商號、交相稱便、不意該小販被驅後、以謀生無地、大起恐慌、頻至敝會要求設法救援、藉謀餬口、不得已當邀原呈商號、婉爲疏通、均經諒解、據稱若能不阻交通、不礙營業、仍當予以通融、不爲過甚、據此轉告各小販速自爲謀、各小販乃於上星期晚假敝會常會之時、推派代表、將擬就籌備法租界攤戶聯合會組織章程、限制設攤辦法、並呈貴總巡察稿等件、附函到會、茲悉禀件等已投呈在案、諒邀聰及、散會於此案曾提交衆議、咸以各小販生計頓失、情實堪憐、且又値年關、誠恐情急生變、公決將困苦實情、函請貴總巡察核、通融辦理、以全衆販、俾商號與攤販、兩不妨礙、當否頣大德於無涯也、是否有當、尙乞裁奪施行、

⊙聯益輪今日離滬

太古怡和招商三公司組織之聯益公司聯益輪船、本年起改歸招商局經理、定於二十四日由滬出口、每逢星期三星期日往漢、星期二五自回滬、其船務長一席、已聘定中國通商銀行總務科長洪雁賓擔任、

⊙中原菸公司之大發展

本埠成海衛路新設之中原菸公司、所出金鷹•金得意•紐得意香菸、製造精美、菸味純正、頗受社會歡迎、聞該公司原定試辦資本十萬元、自開幕以來、營業逐步推廣、現在蘇浙贛皖鄂豫等省、銷數日見增漲、發起人等籌備擴充、添製上等香菸於龍馬牌、即日出品、軍政各界之加入鉅資者、成爭先恐後云、

⊙大東書局發售印泥

大善堂商標各種印泥、係紹興文茂山房主人王錦瀛所製、問世十餘年、銷行極廣、茲因徇海上諸大書畫名家之請、特携印泥多種、託四馬路大東書局代爲發售、

⊙國貨合作商店今日廉價

本埠國貨合作商店、今日星期舉行第十四次廉價、舖面商品、均一律九折出售、時値歲暮、適該店星期廉價、當更熱鬧也、

⊙龍章造紙廠添置機器

本埠龍章造紙廠、爲我國自辦造紙之先進、近因需要激增、日夜開工、並添置一百匹馬力之柴油地實爾引擎一座、刻已開車、

⊙上海殘廢教養院今日周年紀念

上海殘廢教養院爲聶雲台•鄔志豪•祝蘭舫•方椒伯等所倡設、成立已經周年、茲訂今日(星期日)午後三時在該院舉行一周紀念禮、備有茶點、並歡迎各界參觀、茲將開會秩序錄次、㊀開會詞、㊁主任王漢疆君報告一年之經過情形、㊂會計主任徐可陞君報告賬目、㊃來賓演說、㊄參觀、㊅茶點、㊆攝影、㊇散會、

⊙欵產處爲褒揚孝節入祠之函復

上海市欵產經理處主任陸文麓、昨接上海縣地方公欵產經理處復函云、接准函開、敝局前將歷屆受褒已故孝弟義行及孝貞節烈婦女、開單函請崇祀、分別入祀孝弟祠及節孝祠、當蒙函復、已委託文廟保管員辦理、刻據節孝汪盛兩祠、請照舊章、本大總統頒給志潔行芳匾額、歿存均感、旋見報載、復承將銜名開送欵產經理處、如例設主入祀節孝祠、足徵力挽名敎、以勵世風之至意、尤深佩仰、第不知何時舉行、家屬能否參預、乞即賜示等情、合行函達、即希見復、以便轉致等因、當即函致文廟保管員、旋准復稱、先將神位置備、約於陰歷元宵之後、春丁之前、擇吉迎送入祠、至各市鄉有撫得褒已故者、前經貴處分函各市鄉調查在案、如有復到、請即示知、以便一併置位、迎送入祠等因、查受褒者之神位入祠、事屬理應恭送、一俟保管員訂定日期、再行本告、

⊙人力車夫再陳車業實情

本埠人力車夫致函車業工會、申述華洋人力車商同業公會來函之意、其函云、人力車商之製車一部者、成本今圓數十元、工部局所發給磁牌照會、係公共之物、車商何能以三百元代價計算、致車件材料昂貴、生活程度、比較往年反昂貴數倍、滬上自有車輛、即開支浩大、即如鄧祿普車心、在前去二年、價値十二三元、現僅售至九元不滿、木器鐵器何曾昂貴、車夫有公司開支、捐取英照、向來二元、別無外費、公司自行奢靡、何能吸及車夫、車租多年未加、實屬諸惑聽聞、查一九二四年一月、工部局開放號頭一萬五千一百餘輛、其時車租不過四五角、後經車商呈請工部局拆減爲一萬輛、允工部局於六月後照數納稅、車商由是加價至七角、工部局於去年欲加照會捐、車商未允、反加車租至八元、撥照一項、警務處向有其事、輪車係車商請求驗看、有何損失、車夫所拉得者爲銅元、繳租時爲洋碼、此爲各方亦所公認也、値此年殘歲底、百物騰貴、洋價低落、車價抬高、萬難增漲、於原有之車租、仍祈減免、否則請求工部局仿照一九二四年援例取消限制、開放號頭、以達自車自拉之目的、則車夫永遠脫離資本家之壓迫焉、

⊙東沙島工人慘死案交涉近訊

聯合通信社云、工商友誼會總部爲東沙島慘死工人交涉、定今日再開會議、昨日通告各家屬云、逕啓者、前次家屬會議、請李時蕊大律師全權辦理、本會已與李君再三情商、業蒙允爲辦理、茲定於本星期日即夏歷十二月十一日下午二時、再行召集各家屬緊急會議、以便偕往律師事務所接洽進行交涉辦法、特此通告、此請公鑒、上海工商友誼會總部董理璋啓、

▲尙有本埠新聞轉入後頁

君覺喉痛否？

啤士爲救治喉痛諸症之聖品

若覺喉中熱腫而痛、咽物痛楚、或聲音嘎啞、或作乾咳、可立取啤士藥片一兩片、放入口中待其溶化後、諸痛即立時消失、因此藥片旣在口中溶化、其富有功效之藥氣、即隨呼吸深入口喉及氣管之內部、撲殺所有有害之病菌、而使諸病全愈、再者、每當空氣化濕、或入夜時、對於胸肺部之保護、允宜注意、尤以年老人爲最、亦可將啤士藥片嚼於口中、爲預防疾病之侵害、故啤士藥片、實爲救治聲音嘎啞喉炎、喉核炎、夜涼、喉管炎、感冒瘴氣病、晨咳、夜咳、老人及兒童之胸部疲弱等症之安全而有神效之藥品、此藥片裝於有封條之小瓶內、中國及英國各處藥房、均有出售中國經銷處、爲上海四川路廿九號德康公司、

滬寗路上行車時刻表

[illegible]	[illegible]

滬寗路下行車時刻表

[illegible]	[illegible]

淞滬鐵路

[illegible]	[illegible]

滬杭甬鐵路上行車時刻表

[illegible]	[illegible]

滬杭甬鐵路下行車時刻表

[illegible]	[illegible]

[illegible]

⊙又[illegible]

……本埠球場、來賓到者約五千餘人、未賽之……者、多環立四周、雖朔風嚴寒、猶欣然鵠候、……於體育之熱烈、是日吾國球員、衣黑白柳條球衣、胸前另繡五色國旗、頗爲壯觀、猶太則用白柳條球衣、二時四十五分、猶太隊入場練習、並攝影、五十五分、公正人到、五十七分、中華隊魚貫入場、惟隊長李惠堂因病缺席、陸鐘恩戴麟經駱美輪徐樂等又未至、觀者頗爲失望、

三時正、兩隊前鋒、開始接觸、中華隊、鼓勇前進、一瀉直下、其中尤以右翼李惠官、活潑無倫、至三時〇七分、李惠官得球、盤轉而進、連破猶太後衛防線、李遂從容踢進一球、觀者歡呼稱慶、九分、中華開角球、陳虞添得之、用力猛射、惜球彈柱而出、不然猶太必無倖免、十四分、中華在二十五碼處、被罰任意球、猶太中鋒踢偏、十六分、中華前鋒陳虞添、宋佐才、葉小培、互相傳球而進、惜陳虞添踢球過高、十七分、我右翼李惠官開角球、宋佐才趕到、惟舉動稍緩、被其後衛救出、十八分、李惠官又踢角球、傳與葉小培、葉蹴未進、二十二分、我後衛哈元貞衛出、傳球葉小培、葉復失足、二十三分、猶太侵入、我守門何春陣接出一球、二十四分、李惠官在右角、兩次奪球傳中、觀者贊美不置、惟均爲其後衛踢出、二十五分、至二十六分、中華李惠官、史友惠、各開角球一次、二十九分、史友惠攻門、猶太守者接住、擲出、此後球皆在猶太區域內、猶太前鋒、絕無反攻機會、間或盤球前衛、然均被我中堅伍繩武、左右兩前衛毛志恒、陳璞所阻、其中尤以毛志恒奪球百無一失、三十七分、球在猶太方面、將行出線時、李惠官乘其後衛不備、疾馳而至、踢球門前、惟無人在、不然中華必能再勝一球、三十九分、葉小培得球傳與陳虞添、陳即舉足力射、被其守門接出、四十一分、猶太開角球未進、四十二分、史友惠傳球中央、其他四前鋒飛步衛到、於人羣中、李惠官身與球同時進門、不意網鬆離地、球竟漏網而出、斯時公正人、及巡邊員均未察覺、乃作出線論、觀者譁然、球員亦向公正人聲辯、惟以服從公正人命令起見、我隊及觀者、亦無異言、未幾上半時告終成一與〇之比、中華勝、

下半時起、易門再戰、猶太隊、振作精神、背城一戰、進攻極爲猛烈、至四時〇六分時、猶太中鋒左鋒疾進、何春陣接一急球、七分、猶太開角球、毛志恒救出、八分、哈元貞復單身衛出、傳與史友惠、史踢未進、九分、史傳葉小培、葉近踢過偏、觀者嘆惜、十一分、史又傳與葉、猶太後衛遠離、葉又蹴不進、十三分、至十四分間、猶太險球極多、十五分、猶太右翼得球、奔馳疾進、並猛力攻門、幸由何春陣單手拍出、十六分、彼踢任意球、球反爲我隊陳虞添所得、陳即踢出、爲其守門所接、十七分、哈元貞又自內傳球而出、十八分、史友惠猛蹴、猶太守門拍出一球、十九分、毛志恒發任意球、準且急、復被猶太守者抱住、二十二分、中華五前鋒衛至猶太門前、惜陳虞添越位、三十分、伍繩武傳球宋佐才、宋舉動遲緩、三十二分、史友惠開角球、球由猶太門前落下、宋佐才用頭頂、猶太後衛以手觸球、乃被罰十二碼球、由我哈元貞踢進、三十五分、猶太復犯規、被罰十二碼任意球、惜哈元貞用力過猛、球觸橫柱而出、三十六分至三十七分、史友惠曾開兩次角球、均無效果、三十九分至四十分、猶太前線亦連絡、然均爲我守門何春陣、後衛哈元貞、前衛毛志恒等救出、下半時終賽亦成一與〇之比、合而計之、中華隊以二與〇獲勝、茲將中華隊昨日比賽代表名單及陣勢列左、

史友惠(三育)
何春陣(三育)　(左)哈元貞(樂羣)　陳　璞(嶺南)　陳虞添(南洋)
伍繩武(光華)　宋佐才(三育)
(右)顧福源(光華)　毛志恒(蘇星)　葉小培(光華)
李惠官(三育)

……梁官松張天勝陸鐘恩等均……人之加入……隊足球聯合比賽、今屆已爲第二載、去歲之……、今歲吾國人士又重整旗鼓、再行參與、於昨日作第一次之比賽、雖選手中有少數缺席、然仍能以二與零之比勝猶太國、吾中華隊之合作工夫極佳、隊員極有聯絡、保守方面、亦極穩安、尤以蘇星隊之毛志恒及三育隊之李惠官爲最有特色、猶太隊內線最強、外線則極少團結、其隊員多用個人單衛法、故費時而失機、該隊之敗、亦由於此、記者深望下次與葡萄牙國比賽時、吾國選手、當個個臨場、人人奮勇、以表示其愛國之熱忱、

⊙留法學生狄福鼎等歸國

狄福鼎君、在法國里昂大學、研究社會學及市政管理、在巴黎里昂市政廳實習、並由前法總理赫里歐君、介紹至比國不魯塞爾及德國柏林門新等處、參觀市政、茲已於昨晨乘法郵船達得隆號抵滬、同行者有其弟狄福晉君、在德國恩蘭大學專攻內科、並爲奧國維也納大學醫院練習醫生、得有博士學位、又蔡子民先生之公子无忌、在法國阿爾福大學專攻獸醫、此行攜同比國勞夫二頭、狄蔡二君、均將在滬開業、又常宗會在法國郎西大學得有理科博士學位云、

⊙財廳催撥二師欠費

上海縣公署、昨奉江蘇財政廳快郵代電云、查省立第二師範學校十三年八月份經常費銀六千六百八十五元、前飭該縣籌撥在案、現奉省長公署訓令開、案查省立第二師範學校十三年八月份經費、前經指令上海縣劃撥、迄今該校仍未領得、現據該校電催前來、合行令仰該廳長轉飭該縣迅遵迭令籌撥勿延、此令等因、合亟轉行該知事、即便遵照、迅予撥付毋延、

⊙省教育會幹事員會

遠東通訊社云、江蘇省教育會於前日(二十二日)下午五時開幹事員常會、出席者十八、袁會長主席、議案如下、㈠理科研究會函送第四屆實驗競賽會與賽學校名單、議決查照十四年十二月十八日議決案辦理、㈡南菁學校、校董會來函、該校存典錢欵、遵照省令通址折算、請轉陳省署核定、分令武進等縣、傳諭各典、自十五年一月起、改定銀元計算、議決照轉、㈢報告事件㈠報告分事務所寄到十四年七月至十二月止之支付決算冊及事務報告各一分、㈡報告唐蔚芝復云、贊成本會聯治省憲之意見、又李佑之來函、將來定名由籌備會大會公決、㈢報告第十一屆全國教育會聯合會事務所刪代電、催舉庚欵董事、已函復、㈣報告湖北省議會世代電、述對於支配庚欵之意見、㈤報告江蘇省立第三農業學校谷校長函知接事日期、㈥報告寶山閘北區公立學校聯合會函告成立、㈦報告江蘇交涉公署函知外交部電告抗議日本出兵南滿問題完全解決、日兵全部撤回、㈧報告上海電話局陳局長函告接事日期、

⊙鄉村公民教育運動

▲青年會發起

青年會全國協會精極提倡公民教育、除在全國各大城市進行外、茲又發起鄉村公民教育運動、聯絡青年同志、組織公民宣講隊、擬利用學校寒假、農民休息之時、前往鄉間宣傳公民常識、現該協會通函各市會、一致籌備、函云、敬啟者、我國國事紛擾、率由人民缺乏公民常識所致、我會有鑒於此、提倡公民教育、不遺餘力、去年國恥國慶舉行運動以來、組織有統系之公民演講及公民研究團等等、各省推行、成績昭著、惟率在城市之中、猶不能謂爲普及、查我國人民居於鄉者、十之七八、而鄉居同胞、絕少教育之機會、不明大勢、莫識是非、善良者終於席愚、強梁者流爲盜匪、若不善爲教育、則大半同胞、悉無振拔之一日、是以鄉村公民教育、亦復急不可緩、茲值寒假之期、各校停課、且農民亦在閑暇、竊擬利用此時、聯絡青年同志、組織公民宣講隊、前往鄉村宣講、頃據各處報告、如上海北京鄭州廈門寧波等處、業已組織進行、貴處對於教育事業、素具熱忱、此事諒荷贊同、用特附上「公民宣講隊辦法」「公民教育唱本」「公益講話」三種、即希查收、以備參考、如蒙一致實行、並祈於結束後惠賜報告、以便彙誌、專此布達、即頌道祺、中華基督教青年會全國協會教育幹事劉湛恩敬啟、

⊙[illegible]破壞名譽請償損失

[illegible]因細故口角起衅、竟致用木器擊破頭額[illegible]劉律師代表投法公堂控稱、原[illegible]生有兩子、相安無事、詎劉氏於[illegible]兒忠異常、對於丈夫及姑、[illegible]紹友人調處、兩造自願立[illegible]自離婚之後、原告因內顧乏[illegible]妻、即在女青年會成婚、不[illegible]被告劉少[illegible]、否認與原告離[illegible]女青年會不應[illegible]

[illegible]、並持刀[illegible]查見、將拜格拘入捕房、[illegible]供之下、以被告不[illegible]西年一月以[illegible]

⊙拘獲小竊押候解究

蘇州人張德林、昨日闖至北山西路一百十六號黃[illegible]氏家、竊取[illegible]、被包探王桂亭查見、向詰支吾、[illegible]拘入捕房、捕頭略詰一過、諭飭押候解究、

⊙上海幼稚院述要

康腦脫路上海幼稚院及完全小學、係陳濟成君創辦、開辦已有多年、成效卓著、對於教管訓養諸方、極爲注重、小學課程、亦頗嚴密、宿舍一部、辦法更爲詳盡、是以深得學生家屬之信仰、各省人士、都有以四五齡幼稚生、或十餘歲之小學生、寄宿該校、托爲教養者、該院幼稚生臥室、每室有保姆一人、負全室學生之完全責任、對於學生早晚衣服之著卸、及夜間留意各生起身被褥起復等、以及臥室以外之飲食、游息、梳洗、漱口、等事、均由該室保姆處理之、室內被褥床帳、俱由校中按照兒童身材特置、既合衛生、又爲整潔、[illegible]以防各生[illegible]之傾跌、室中[illegible]極多、光線空氣、俱臻上乘、校合於兒童之衛生、

⊙中山學院開始招生

本埠中山學院由許崇智孫科伍朝樞鄭洪澤如古湘芹陳融葛季陶林雲陔鄒元冲吳鐵城陳耀垣譚拔馬超俊林煥廷諸君發起、並公推鄒元冲君担任院長、現已籌備就緒、將於十二月間招考後、即正式開學、其教育方針、在學術與精神訓育並重、所授學科、除政治經濟社會學科外、凡關於中國及世界之種種現實問題、均加詳細研究、學生之言論動作、均由訓育主任時時指導矯正、以期造就真正之社會建設人才、而變更向來各學校學生空言不能起行之弊、聞該學院自招生廣告登出後、報名者已絡繹不絕、

⊙持志擴充初中部

江灣路持志大學中學部、原有高級中學三班、初級中學三年級一班、主任爲該校副校長何世枚博士、學生有百四十餘人、聞於明春將初級中學獨立一部、添設一二年級兩班、聘請前東吳大學教授邵桐軒爲主任、並聘定專任教員多人、近日報名投考者頗踴躍、

⊙博文女校近訊

本埠博文女校各級測驗已畢、本星期六上午由校長黃德彬君召集教職員開教務會議、到張季英、湯蘊農、陸夢錫、周誠、趙儀若等、議決事項如下、㈠定於夏歷十二月十六日起放假、正月十八日開學、㈡本屆高小及初小畢業者有四十餘人、所有畢業證書、准於明春舉行懇親會時發給、㈢爲謀學生假期

中[illegible]起見、[illegible]贈各[illegible]、分送全體學生、開學時[illegible]行批閱、㈣[illegible]初十[illegible]

[illegible]卡德路[illegible]中國學生會附屬日夜兩校、日校爲新學制完全小學、夜校爲英文商科、現有學生四百餘人、日來報名投考插班者、已有多人、下屆決定擴充學額、以宏造就、聞該校寒假休業之期、已定一月二十八日(十二月十五日)云、

⊙國語運動游藝會紀

▲上寶　二十三日午後二時起、在尚文路第二師範附屬小學校內、舉行第四次上寶國語運動大會游藝會、來賓有八百餘人、由郭後覺、朱思元、馬國英、徐公美、程石生、許達伯等、在會場上招待、加入表演者、除第二師範附屬小學校外、有萬竹西成等校、節目如下、㈠開會、㈡行詢國旗禮、㈢唱國歌、㈣主席楊聘漁開會詞、㈤唱會歌(一師附小)㈥唱國音字母歌(萬竹)㈦短劇(西成)、㈧國語使者(萬竹)、㈨國音清唱(萬竹)、㈩歷史表演廬山之戰(二師附小)、⑪演說社若虛說「國語和國文」、馬國英說「語言統一的必要」、⑫愛國小曲(萬竹)、⑬國語雙簧(萬竹)、⑭換張嘴巴(萬竹)、⑮葡萄仙子(二師附小)至六時始散會、▲寶山　閘北區公立學校聯合會、定今日(念四)假閘北中興路會館、舉行國語運動大會、上午十時起展覽國語圖畫與成績、下午一時半起開遊藝會、節目甚多、並聞該會致函總籌備處、請派代表屆時到會云、上寶第十次國語展覽會、設在法租界敏體尼陰路南陽橋北國語專修學校內、二十五六兩日、各自下午一時起、至四時止、

⊙總商會夜校一周紀念

商會夜校同學會、前晚舉行一周紀念會、到二千餘人、首由主席[illegible]興中致開會詞、繼由吳俊卿報告一年來經過情形、及此後計劃、次校長徐可陞致訓詞、繼來賓朱懋元演說、次校外會員葉春年田鳴皋嚴葆三演說、末殿以餘興、

⊙青年會今晚有演講

四川路青年會今晚(二十四)七時半敦請繆秋笙演說(新時代的信仰)歡迎各界往聽、

⊙公共公廨訊理民事訟案彙誌

[illegible]

⊙蘇省公布國庫收支報告(續)

▲江蘇省十四年十一月二十一日至三十日國庫收入

[illegible]

天蟾舞臺　浙江路二馬路口　日戲 單刀赴會 貴妃醉酒 新蝴蝶 武家坡 麒麟山　夜戲 初次起演 頭本 釋迦牟尼佛八相成道

大舞臺　三馬路大新街西　日戲 空城計 天女散花 泥馬渡康王　夜戲 狸貓換太子(七本)

笑舞臺　廣西路汕頭路口　日戲 明倫堂 樓堂詳 她的夢理評　今夜夜戲 外國狸貓換太子

民國大戲院　今日准演 滑稽新片 鴛鴦離合記(七大本)

恩派亞影戲院　八仙橋　正月二十一星期起連映三天

奧迪安大戲院　北四川路　花落人亡

愛普廬影戲院　北四川路　狗情狗義

共和影戲院　四門方板橋　奇案偵探 虎面人

中山大戲院　虹口　銀漢紅牆

中國影戲院　替人受罪(六大本)

通俗影戲院　前情

虹口大影戲園　勇爲士 馬駒(六大本)

卡德大戲院　虎口餘生(十大本)

中華大戲院　女俠李飛飛

中央大戲院　人面桃花

上海大戲院　月宮寶盒

維多利亞大戲院　新人的家庭

夏令配克影戲院　風波酒後錄(七大本)

新世界　贈品 百戲大會　代價　本場律用

小時報

第三千廿三號

小言

◉土總統

碧梧

據拒毒會電稱某方擬包銷蘇省鴉片以籌巨欵作爲總統運動費使此說而果確總統果因此而運動成功則此總統可逕呼之曰土總統因其若無鴉片即不得成爲總統也

西方各國固亦有運動總統之風但其運動之方法不外乎發表政見以博國人之欽仰與懽欣耳而吾國之運動總統竟有假借金錢之力者要知此非正當之運動實爲賄選乃法律所不許故曹錕迄今猶被禁於延慶樓中以待國民之裁判詎料今更變本加厲竟以違反法律之方法而歛錢再以錢而施行違反法律之運動其行可鄙其心尤可誅也

美國有所謂汽車大王煤油大王等吾國若有鴉片總統誠足以媲美獨惜一爲福國利民一爲殃民禍國耳

小專電

過之瀚因德華銀行墊欵事到處亂跑有人呼之爲財政部一等跑街並有人擬請王克敏復出以便買辦與跑街聯手　1．絲絲　北京

段通電勸各方息爭某疆吏見電哂曰「叫他少開口罷他還是在我們沒說話時暫站幾天」一言畢笑聲震屋　3．輕烟　北京

段命秘書廳擬電稿勸令各省息爭秘書等大窘因此類電報已擬過若干次適用之語句均已用完無話可說結果强凑而成　3．喃語　北京

段千木於各方通電及公文上每書一「閱」字或謂段實含有深意蓋閱字拆開乃門兌兩字兌者換也今擁黎聲浪日高總統府之門楣行將掉換　3．蝶影　北京

奉國再戰焦點將在赤峰某策士謂張曰赤字與我軍不利恐一經沾染將步郭後塵某國顧問進言曰不如暫駐「朝陽」後援較易張聞「朝陽」二字頗首肯即下令中止前進　2．飄　瀋陽

新座右銘

▲無錢要用人之恒情有錢不用是爲嗇鬼
▲若無悖出即無悖入
▲目空一世乃自重自尊之道
▲腹滿四書豈多財多福所需
▲事妻孥必敬必恭

小新聞

吳佩孚密令財廳趕印鈔票其式樣擬一面印雞公山全景一面印秀才讀書圖　3．山嵐　漢口

報載某方有包銷蘇省鴉片之說或謂某方本有土皇帝之稱此後益名符其實　3．鐵之　本埠

◉鬼能診病

▲翁附其媳　鏡花館主

上海縣境大洪鎮北有陸玉培者生前曾研究岐黃術本擬懸壺臨診不幸天不永年即行病故迄已數年近忽憑附其媳代人診病且能立方對症發藥毫無差異一時風傳四鄉求診者大有山陰道上人滿之患云　3．

新鮮輓聯

追悼章德

廣東海員公會及民黨諸要人於十三日在聯義社廣大禮堂開會追悼前在比亞士號轟斃洪兆麟而自戕之海員韋德是日到者達數萬人極一時之盛茲將各要人之輓聯錄下以覘該黨對於是會之一斑汪精衛聯云「隱忠緒灰燃能爲鄉邦除此賊奇功擠玉碎最難湖海得斯人」孫科聯云「殺身成仁於今爲烈殉黨以義滬海同悲」國民政府委員會聯云「矢志在除姦竟使伏尸同僕固捐生甘殉義故應穿冢近要離」吳鐵城聯云「逆賊安足誅可憐五步勦姦遂與巨慾并命」「英雄終得所最羨一身是膽敢言聯義同歸」　3．寄蜉

◉新新公司參觀記

柳聲

南京路新新公司新屋去歲興工建築今已落成面積約有二萬二千餘方尺屋高七層地位適成一方形四面通達規模之偉大建築之宏麗爲滬上各大商店之冠與先施永安成鼎足之勢昨爲開幕之期余抽暇往觀覺爲近代罕有之大規模商店也門面與惠羅公司相似沿馬路有走廊窗櫥中陳設各種精美品入門之商場計有洋雜五金化裝西藥洋磁食品中西酒文房儲蓄禮券等部二樓爲洋貨疋頭花邊綢緞西服顧繡鞋革等部三樓爲電氣玩具磁器燈鏡漆器玻璃首飾鐘表音樂光學照相等部四樓爲木器銅鐵床銀箱等部是日各部物品均未標價並不售賣定下星期一（即二十五日）開始營業各部職員服裝整潔和顏悅色招待來賓胸際均懸紅綢章前往參觀者自是接踵頗形擁擠樓梯分東西東者爲上西者爲下秩序頗佳不可不佩其佈置之精密也禮堂在五層樓即總辦事處燈彩輝煌目迷神奪四壁懸有各界所贈之幛聯字畫琳琅滿目禮堂正中爲一高臺來賓行禮道賀時有身穿西服之上級職員在側答禮致謝兩旁樓內即陳設茶點處西爲女賓東爲男賓又六樓遊藝場及七樓屋頂花園均因尚未工竣並不開放與吾人相見之期諒亦不遠矣　1．

◉弔徐又錚詩

夢蝶

星軺歸唱大江東語讖無端血染紅功罪千秋論國士恩仇一例屬英雄鳴琴顧曲周郎雅倚劍談兵小杜風正是萬方多難日邊才冀北歎羣空

萬里乘風作壯遊元龍豪氣滿西歐使君人畫加青眼名將天教不白頭來歙隔危何所懼禰衡見殺豈因讎死征未遂平生志終古津潮帶恨流

◉挽徐又錚聯

傅筱菴

征車北發有頂踵何措之辭竟遘凶中道語讖成眞無限傷心碧血一泓埋國士

瀛海東歸辱尊酒相親之雅記攀樓江流悲泝見志不堪回首青峯數點悵前遊

◉江灣新年賽馬訊

▲初三日起連賽三天
▲香檳票實行改期

馬迷

馬迷對於本年上海賽馬之概狀業已數誌本報當此舊曆歲尾之際再將江灣新年賽馬消息續錄小時報以供嗜馬諸君之參考

舊曆新年本爲江灣正式賽馬之期故亦有大香檳票發售辦法一如上海惟每次銷數雖較數年前進步不少然與上海較仍瞠乎其後爰有實行改期之舉日期爲陽曆四月二號三號五號及十號四天香賓票則定五號開彩觀於連日向該廳購買香賓票者之多本年之銷數或將超過上海亦不可知

新年賽馬因有上列之規定故已改稱爲小跑馬自初三日起連賽三天每日各賽九次第一次均爲跳浜餘均爲平力賽良駒入册定二十五號下午七時在靜安寺路該廳駐滬辦事處萬國體育會截止

關於馬主人方面明年新購馬匹者亦不少如常州絲商領袖丁汝霖之子丁祥麟獲有數馬均以「理帳員」「公使官」等名目爲馬之題名他如雅歆集票友沈景麟某米號主孫經鏘等亦均有加入云　1．

◉良心離本位

黃志魁

日本岩手縣花巻町共立病院日前有盛岡市鍛治町吉田新太郎（年二十歲）來院受診經內科部長金子博士診察之下驗出此人不獨心臟偏於右部即其他五臟六腑亦均位於與常人相反之地位致大爲驚異因屬醫界之創聞故刻下正窮研其所以云（譯二十二日上海日日新聞）　2．

請教！

關於電氣及其供給各問題本處可以有所建白否？

請向工部局電氣處接洽可也

棧子間南京路念六號　寫字間福州路十七號

總電話中央二一八三號

瑞和洋行　禮拜一拍賣

十二月十二日下午二點半鐘在本行拍賣

德國紅光硫化元十五箱　青靛六箱
白棕繩一捆　各色臘光
紙八箱三吋　五箱六吋　一百打
皮帶三捲　星牌一百羅　美
巾二百碼　木紗黃白灰
造絲三箱（計四担半）以及輪盤撳鍋水絨洋棉紗煙盒女手套汽車鐵絲粉牛尾等不計此開

瑞和洋行　禮拜一拍賣

住宅

准於十二日上午十點鐘在楊樹浦路第念三號

臥房木器　山扒酒架　棧椅寫字檯　大菜等

在麥克利克路相近大菜間書樓

留聲機器　打字機器

紅木長檯　電燈吊扇

花架沙法大椅　房間式鐵床　刀叉以及一料應用器具

布床絨毯　另星什物不計　各客欲拍者預先至該處觀看此啟

公平洋行　放期拍賣

每逢禮拜二　不限價拍賣

啟者本行由外洋各廠運來老牌貨上午九點鐘在瑞和洋行拍賣（以下細字難辨）

瑞和洋行　禮拜三拍賣

准於十四日兩點半鐘在本棧拍賣不限價

漂布　花緞　呢　漂布　廠布

中和色　大衣　本

有正書局精印

南樓老人畫人物花鳥册

一册一元

康南海篆書詩稿

定價大洋三角

上海有正書局

太和大藥房總發行

冬令不是咳嗽症盛行的時候麽、而且比平常咳得更加厲害、

保肺漿是咳症藥之最靈者、能百咳百治、

保肺漿　大瓶一元七角半　小瓶一元

止咳保肺飴　每匣一元

太和清血片

血液不清、容易釀成風濕及皮膚病、此片能排練血內毒質、功效神速、

每瓶洋五角

上海四馬路中市

天門牌香煙

中美味

巍巍天門高至無以上加其名今可想佳烟

中國南洋兄弟烟草公司出品

各紙煙店均有經售

十載重洋回想記 (二)

▲權利範圍

萬叢

歐洲大戰後之三四年德國幣價一落萬丈至甚危殆之時一法郎可換數千馬克一美金可換數萬馬克一英鎊可換數十萬馬克其時德國物價雖日漲然以外國幣換馬克隨往商店購物終可佔得便宜是以外國人之遊德者接踵而至此時德人見外國人怒目切齒敢怒而不敢言幸其國家「權利範圍」尚未喪失終能用最狠辣之手段從容對付外國來之遊人其時德政府所規定之外國人入境章程已極繁苛周密之能事入境前護照簽證須納費入境時隨帶用費有定額入境後居留期限有限制稅吏與警吏到處咄咄逼人關津之檢查行李在外國人入境時故示疎忽至出境時忽變爲異常嚴酷外國人作短時期之遊覽乘便購零星雜物匆匆携之出境豈能抽出暇晷熟諳稅章矧彼德國稅則罰例之設細逾牛毛及時行樂之外人固不能事前逆料也其時德國定例遇値價較鉅之物品如儀器等携出國境均須比照戰前原價勒收巨欵其餘零星衣物凡係新製均課重稅關津吏役之威凌勢迫意在報復乘機取巧使犯德國「權利範圍」之外國人可憐之中國人偶入德境竟不幸與一切外人同時遭忌吾聞其事嘗仰天太息曰「中國人當閉關時代內地僻邑兩三文錢可買一打雞蛋(即十二枚)後有外國人來華搜括鮮蛋以供化學廠之需求蛋價飛漲今則數十文只買一枚舉一例萬利權之外溢者何可勝道外人均發橫財以去而中國人之生計日形艱苦主客利害之相衝突尙遠過於歐戰後之德國何以我中國竟不能藉關津吏役之威勢表示外人之前以撐持其權利之範圍乎

偉大的工作 (續)

慧劍

犯人這種娛樂的方法大約行了不到三個月光景忽然又自動的停止他這回不再寫信給管獄員要求甚麼了他將兩捆書和幾件樂器交給他家裏人領回去另外買一個蒲團送進牢來他每日工作完了便靜靜坐在蒲團上面不和人說話他很當心着一切東西不讓他有一些響聲擾亂室裏的靜寂空氣他打坐時並不像和尙打坐那麼刻苦的樣子有時只坐幾分鐘就隨意的跳起來散步

牢役們見道位犯人突然的沉靜下來日常只見他枯坐着像一個神經衰弱不久於人世的人因去報告管獄員提出犯人許多可異的地方來並且附帶陳述他的意見道這先生或者是有病的緣故能應該請醫生去看一看纔安當管獄員道他是否有政治臭味的犯人啊如果發現了什麼奇特的事情那我們的責任更要加重了管獄員說過便約了獄中的官醫一同去查驗

醫生低頭去看犯人的臉又拿出聽肺的器具來細細察驗他的胸部犯人依舊默然坐着醫生忙了半晌臉上現出失望的神色來抬頭和管獄員說道我敢說這一位先生從頭到脚並沒有一絲生病的地方管獄員道神經上有沒有損傷呢醫生搖搖頭道瞧他眼睛他仍然是一個腦力很強的壯年人管獄員便去盤問犯人道那嗎你裝出這種衰弱的樣子是什麼意思呢犯人不響管獄員又重復問了一遍犯人才輕輕笑着站起來說道管獄員先生你懂始於絢縵終歸平淡這兩句話嗎管獄員道我不和你談這些玄渺無稽的話我祇知道一個人生在世上應當有一種安慰你麽去許多安慰方法這等不常見的行動足以搖動我監獄裏的慣例我自然要制止你犯人道眞的嗎我是廢除各種安慰方法的嗎管獄員道看你現在所做的事處處都是消極的做去這的確很可疑惑犯人領悟似的道哦照你的意見以爲我不讀書不玩音樂不說話是帶有什麼危險的思想了管獄員不作聲犯人大笑道我很感激你的一片好意你或者要疑惑我是想自殺呢來管獄員先生我給你瞧一件東西犯人說着向壁角跑去用手向牆角下面一指管獄員瞧是一棵小黃楊樹栽在地上只有四五寸高旁邊擱一隻水瓶從窗上透進一線陽光來正照在樹上葉子顏色十分鮮嫩犯人道先生你看這棵樹多麼活潑可愛你若是早知道我有這一件小東西做生活上精神上的安慰也省得官醫先生這二十分鐘的白忙了管獄員無話可說露出感動的樣子和犯人握一握手領了醫生出去這一次體格檢查就這麼的終結了

過了五年這一時期的政治情形又有些變動那位犯人便第了特赦開釋出來他等法官宣布過開釋的理由後忽然走進幾步用熱切的神情說道堂上我希望你除了我出獄以外還允許我一件事情法官問道什麼事犯人道我栽在牢房裏的一棵小黃楊樹准我領了出去法官道讓我先問你你栽的這棵樹是從什麼地方得來的犯人躊躇了一下毅然說道在監獄裏草場上拾着的注官漸漸把聲音加重道那嗎你應當曉得這棵樹是監獄裏的東西你沒有領出去的權利犯人道我明白不過要請堂上准我陳訴我所以要領出這棵樹的理由法官點點頭

犯人便滔滔的說下去道我開始培植這一棵小樹時期是在四年六個月以前在那時我曾想了許多法子不讓我覺得十年監禁是很苦的事而每一個法子經了不多時候的試驗就失敗了看書玩音樂在我精神的安慰上都沒有持久的能力我異常苦悶因寫信去問計於我一位朋友朋友回信說「十年監禁實在是個很長的期限要撕去四五十寸那麼厚的日曆纔能撕完你若是想用活動的方法排除那悠久的苦惱自然不容易作到依我說你不妨換一換方向朝「靜」一字那一條路走去「靜」字比較的能收束人的身心等你養成了習靜的功夫以後你再以全力去做一種工作這種工作必須你精神上認爲是一種偉大的工作才行」我受了朋友的指示第一件問題豁然解決第二件問題卻又令我爲難了

淞濱野乘

鶴柴

東西天目二山爲浙西勝區綿亘數百里山徑幽深遊客罕至左蘭孫有辛酉夏偕友游天目山詩鈔錄數首於此餘杭臨安道中雜詩二首云蠶女愛蠶飢那惜桑枝稀桑稀吹又綠蠶飢女無衣溪流石鑿鑿時作不平鳴未可通舟楫徒看澈底清言簡意深似古樂府自禪源寺至昭明寺臨安徐沿齋大令來會夜大風雨五古云東西兩天目昭昭聲雙炬照臨無遠邇景物該細鉅西目靜觀內豐潤洗肺腑東目侈外觀勁秀聚胘股朝從西目來及東已過午崎嶇山徑中足無坦途履越嶺嶺更峻兢兢如履虎一步一喘吁山亭憩吾侶迴眸指羣山駿馬初出閑溪流阡陌間晴光落村塢屏足驚風雷懸水流萬古觀景即留戀到寺開暮鼓僧徒候門久紫筍煮新乳咄嗟使君來自作東道主佛食恣捫腹方丈恣笑語但看月挂簷未觀雲出戶禪林睡未穩忽聽打窗雨惻惻生高寒吾遊明日阻夜深雨止出昭明寺登鐘樓玩月七古云姮影照衅月照樓清談娓娓人未休山行一日不知倦雨止又共躋峯頭陰森衆木萬籟息是時首夏如深秋清輝獨許吾儕賞俯視下界煙霧浮煙開霧散偶一見村塢燈火螢飛流星辰離離手可摘嫦娥不語時凝眸蒲團夜靜鐘聲寂高閣風動鈴聲悠塵埃日苦汚耳目坐此胸膈消煩憂僧言陸離見雲海欲待日出爲淹留二詩得韓蘇遺意寫山行況瘁雲木驕羅氣候之陰晴寒暖異宜均足爲游者先導

漱六山房日記

春帆

▲江淮戰紀 (五)

同日許軍進攻丁家集槍砲兩集第七軍出死力抵制死傷枕藉軍心甚恐激戰半日第七軍碟防堅守許軍略退復進丁家集之危殆已有不可終日之勢而時家碼頭之那師又進攻鹽河西岸省防軍張旅之團長竭力禦之時鹽河水深不可徒涉奉軍司令官發令渡河各隊皆嘯唯而進於槍彈密集之火線下冒險渡河且渡且戰溺者甚多然無一反顧者省防軍見敵軍悍不畏死環顧左右彈少兵單團長又爲敵彈所中西岸防地遂爲奉軍所奪是時西塊防軍既不就近應援亦不調隊出戰堅守不動屹若長城識者知爲百戰之勁卒也十一月三日馬玉仁親臨前敵突是時省防軍退保第二防線馬氏以形勢危急乃親率步兵一營馬弁數十人衝鋒突進肉搏戰而前各兵士見軍長衝鋒無不冒死奮鬥鏖戰一日敵軍渡河退去馬氏遂令省防軍恢復原有防線而輔以第三師步兵一營第三師者即爲馬氏之基本隊亦第七軍之主力軍也那師甫退而丁家集飛電求援許軍於進攻之際兩面包圍砲火猛烈騎兵往來馳突其勢甚張馬氏急馳往救突入陣地親自督戰許軍見援軍馳至敵軍忽反守爲攻疑別有用意遂分道退去鹽河西岸及丁家集防地幸得保全然已危如累卵矣

燈下清談

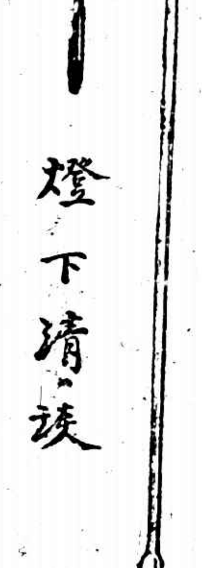

▲⿰亻星⿰女星猩　自從新文學盛行以後平地添了好些新字最著名的要算依外國文法區別陰陽性的他牠她了(按她牠兩字本作別義)而今電影明星多如過江之鯽而小報上以其最爲新鮮常有記載亦有簡稱之爲星者然明星旣有陰陽之別統稱之曰星未免含糊若必稱之曰男明星曰女明星亦嫌麻煩不如以⿰亻星⿰女星猩三字代之以後稱男明星可曰「⿰亻星」女明星則曰「⿰女星」假使要稱狗明星便可稱之爲「猩」豈不簡明恰當

朱樸庚　甲

中南銀行

本行資本金額二千萬元兩次收足銀元七百五十萬元又備用資本一千二百五十萬元專營銀行各種存欵放欵匯兌跟單押匯一切業務國內國外各大都會商埠均有專約代理匯兌收付欵項並代主顧保管國內外發行鈔票(本行奉政府特許發行鈔票)公債及契據經理付息取本等事凡利息匯水佣金均極克己手續簡便如蒙惠顧無不周妥(本行爲格外慎重起見特聯合鹽業金城大陸三銀行嚴訂十足現金準備及準備公開制度於本行之外另設四行準備庫專辦保管準備現金發行鈔票)

總行地址上海漢口路四號　天津分行英租界中街九十八號　北京辦事處東交民巷匯昌大樓西一號　漢口分行敵生路九十三號　厦門分行　香港分行　港仔口　鼓浪嶼　電報掛號中文(一五一二)英文(CHINASOUTH)(總分行同)　總行電話各部辦事室中央六一八一　國外匯兌室中央三〇九九

中國通商銀行謹白

本銀行招集商股資本五百萬兩現已收足二百五十萬兩總行開設上海各處匯票押匯電匯及押欵凡有放存銀兩或半年長年存欵一切交易無不妥周克己並自備高大洋樓一所貨物均可押用銀兩租格公道特此佈告

中國珠寶古玩商場　收買古董書畫

本場設在四馬路山東路轉角二樓集合各大商號專營買賣珠寶古玩書畫碑帖瓷銅玉石等件價格公道以信實爲主並聘經驗豐富之經紀人擔任招待顧客俾顧客購買者之便利希中外人士惠臨一試方知不謬　特設精雅茶座隨意品茗

此時之飢餓與疲倦必較平時爲甚故此時之一盌桂格麥片亦較平時爲重要不獨用以滿足其食慾實以滋養其身體回復其已耗之心力耳

桂格麥片性最滋補可使腦力充足筋骨強健爲課畢回家時最有益之食料味美消化易煮便價錢廉以之代早餐其利亦同先使有充足之滋養則其一日間之學業游戲自必更見美滿也

一桂格麥片之罐形雖較市上之他種麥片罐爲小但其罐內所儲之實量則獨多此乃由於儲裝之鬆結非關外形

贈送兒童新歌曲　此書係集富有興趣之歌謠精繪圖畫用七套彩色石印印成精美異常如荷索取請附郵票二分逕寄上海第六五〇號郵政箱當即寄奉

上海黃浦灘路二十四號　美商賈勒洋行經理

各處百貨店均有出售

Quaker Oats

上圖匾額　係蒙某敝公司已歷四年爲譽揚愛蘭百利代乳粉之一種敝公司收得同類之謝函不可勝數　良以愛蘭百利一號代乳粉一如母乳無異　諸君如欲兒童強健萬不可忽視愛蘭百利一二號代乳粉

如令郎令愛等因哺養失宜請剪下此券寄至愛蘭漢百利公司并附郵票八分當奉贈代乳粉樣品及育兒寶鑑一册

上海廣東路四十號　愛蘭漢百利公司謹啟

小楷習字帖

珂羅版印越州石氏本晉唐小楷十種　一册　三角
宋唐晉拓小楷十一種　二册　一元六角
張季直小楷心經五種合册　一册　八角
宋拓王右軍金剛經　一册　三角
宋拓王右軍黃庭經　一册　四角
三希堂小楷八種　一册　四角
珂羅版印何蝯叟藏麻姑仙壇記三本合册　一册　二元
思古齋足拓黃庭經蘭亭序　一册　三角
網目版印常熟翁氏藏靑玉版十三行　一册　八角
三希堂小楷四種　一册　三角
文徵明正草千字文墨蹟　一册　三角
舊拓靈飛經　一册　五角
初拓滋蕙堂靈飛經　一册　四角
趙松雪書金剛經　一册　三分
趙松雪書妙法蓮華經　一册　二角五角
陳玉方小楷墨蹟　一册　三角
汪退谷書御製說經詩墨蹟　一册　六角
姚廣孝書金剛經墨蹟　一册　三角
翁方綱小楷習字範本　一册　一角
王右軍小楷習字範本　一册　一角
汪退谷小楷習字範本　一册　一角
顏魯公小楷習字範本　一册　一角
成親王小楷習字範本　一册　一角
趙松雪小楷習字範本　一册　一元

上海及各埠有正書局啟

荐君職業　保君成功

▲學生注意　▲明年欲入商界　▲畢業生更當注意　▲須于此時籌備

諸君如欲不求親友而謀自立欲入商界而無從問津者請速備英文自修信範本一書該書內載各種樣信數十封並介紹有名洋行數十家依法自荐保證成功得此一部勝求親友存書無多欲購從速每部大洋一元不折不扣外埠郵票十足通用加寄費八分●四馬路大東書局泰東書局棋盤街錦章書局啟新書局總發行所●北江西路桃源坊一百八十一號民立書社敬啟

石濤長幅山水

此石濤長幅山水茲用五彩珂羅版印成八尺定價大洋二元八角　上海北京天津有正書局發行

非常大贈送兩月

本公司前由歐美首飾廠定到各種鑽戒等貨堆積如山因受戰事影響週轉不靈故將存貨賤售二月費洋一元可得下列貨樣八種
▲洋金六克拉西蘭鑽戒一只
▲洋金玫瑰紅寶石戒一只
▲洋金天藍寶石戒一只
▲洋金翡翠面戒一只
▲洋金新式鑲香煙咀一只
▲洋金新式表鍊一條
▲洋金鈕扣一副計五粒
■如費洋兩元可得婦女首飾箱內裝下列貨樣十種郵費二角
▲洋金新式項鍊連雞心一條
▲洋金彈簧文明手鐲一對
▲洋金鑲嵌寶石耳環一副
▲洋金鑲嵌翡翠挖耳一枝
▲洋金六克拉西蘭鑽戒一只
▲洋金紅寶石戒一只
▲洋金天藍寶石戒一只
▲洋金翡翠寶石戒一只
▲洋金新式愛司戒一只
▲洋金鈕扣一副計五粒
▲每種郵費加一用錦盒保險裝寄
▲惟一人限購一次外埠以陰歷正月底爲止過期不贈郵票通用
■班回件百貨單函索即寄

上海路金所對〇西貨司　海寶鐺公東門中百公啟

有正書局珂羅版精印

徐青籐墨筆花卉

一册九角

圖畫時報

上海時報奉贈

民國九年創刊

圖畫世界新聞

徵求 本畫報徵求時事及藝術美術照片圖畫凡有精彩之品如經登載來函聲明可以題後奉還

英皇太后之喪禮

英皇太后亞力山大之喪禮與有戚誼之各國皇族均親臨各國政府亦派代表吊唁上圖爲柩置沙林漢禮拜堂 Sandringham Chapel 供人瞻拜之情形下圖爲英皇與后所獻之花束並附哀詞云「For darling Motherdear from her sorrowing and devoted Children— George and May」

恢復法統聲中之唐紹儀

唐少川紹居滬上久不參與國體運動今因恢復法統之說日佔優勢乃忽於上星期日應拒毒會之請而爲主席宣布其「除害」之意見有「國民當併力合作」之語其熱心於爲政可知此圖中坐者右爲國際聯盟祕書夏奇峯左爲牧師鍾可託（資記攝）

落卡諾約之署名

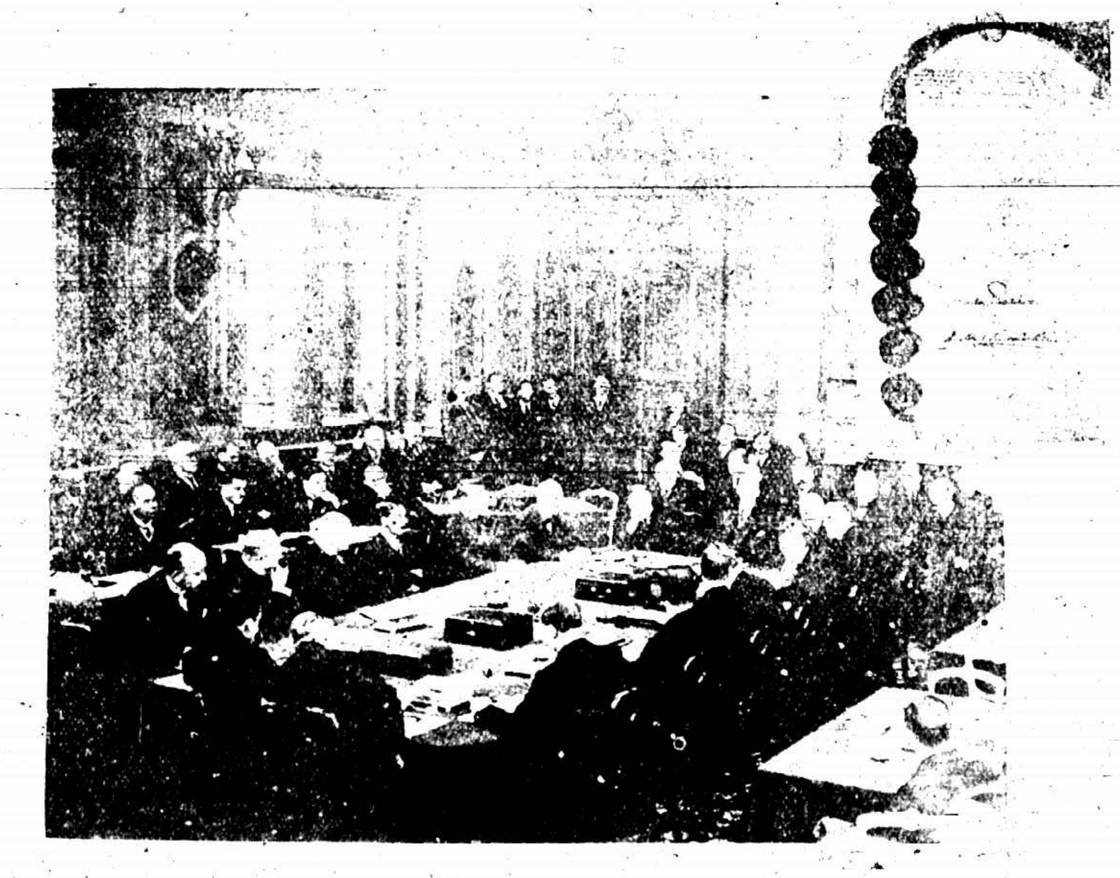

落卡諾條約 Locarno Treaty 於十二月一日在英國外交部會議室由代表各國者簽字此實世界大戰後在形式上之一段落右角爲署名之一部分

哲大獻喜

兩淮鹽務稽核所所長湯韶君之男公子女公子（寳記攝）

蘇州崑劇傳習所之成績

蘇州崑劇傳習所學生[illegible]

曾犧牲於腦筋衰殘者

旅居爪哇粵商黃稱如何服用韋廉士大醫生紅色補丸得獲全愈

原籍廣東梅縣現年三十六歲旅居南洋爪哇爲美士干冬圩何大成號之經理其來函云鄙人因失於調養以致身體衰弱腦筋衰殘去歲六七月間腦筋疲乏更甚時覺頭暈目眩飲食少進且患大便秘結身弱至此自維絕少樂趣遠不如昔延醫服藥多方求治毫不見效敝行總董見余體質如此情形囑余試服韋廉士大醫生紅色補丸詎料一經服用便覺奏效胃口有味於是耐心連服是丸直至十分全愈現下康壯復原宛若再造新人深感韋廉士大醫生紅色補丸乃是天下馳名補血聖藥其功力不分男女且專治婦女月信不調婦科各症尤爲神效無匹凡經售西藥者均有出售或直向上海江西路六十號韋廉士醫生藥局函購每一瓶大洋一元五角每六瓶大洋八元郵力在內

腦筋爲一身之主宰即心臟肺臓胃部腦體莫不受治於腦筋也是以腦筋衰殘精神困憊之舊症成矣此不足爲奇異耳腦筋藉血液以滋養故腦筋疲乏每因血薄氣衰所致也是以韋廉士大醫生紅色補丸補血之功力可治他藥所不能療治之腦筋衰殘疾病矣已曾救治天下各處之患腦筋疲乏者不可計數矣請觀熱帶地方之證據何君仰甫

奉送衞生小書

茲有精美名醫康健談小書奉送如欲索取即須寄一明信片至上海江西路敝藥局原班郵送不取分文

此乃上海女孩

前付患有胃症現下康壯肥美感謝孩嬰自已藥片之功力呂運亨先生係上海大韓僑民團長並上海韓人之仁成學校校長其幼女年僅十八個月呂君證書如左云小女繼十八個月付患胃痛之疾日大便秘結肚內有風以膨氣而作終夜因而啼哭不已余妻投以卑蔴油即瀉油以清臟胃積垢雖稍見微效但終不絕根且小女服用一瀉油之時極其爲難於是決計試以嬰孩自已藥片不料一服立即功效大便通暢肚痛亦止即能安眠長夜酣睡矣現下小女康壯肥美鄙人夫婦喜出望外皆自已藥片之所賜也嬰孩自已藥片乃是韋廉士醫生所特製係嬰兒及小孩之尋常各症之靈藥也凡經售西藥者均有出售或直寄郵票大洋六角至上海江西路六十號韋廉士醫生藥局原班郵奉一瓶郵費在內每六瓶大洋三元

民智公學女生之演劇

上海威海衛路民智公學於元旦舉行懇親會時曾演快樂的天使一劇由陳家慶女士導演劇中旨在敎人當具高超之人生觀內容除養成陶冶性情之中西文學外並以清歌妙舞與音樂琴聲相和以自然物外之意故此劇為文學藝術之結晶品乎於七人秀場之間風舞動彩衣之五色繽紛尚其形式之美也（寶凯攝）

葡萄仙子之小妹妹

蕭荔芬

四山鑿成之商店

洛陽多山商人常鑿石而居遠望林壯觀因地制宜乃別成一種景也（俞泰時君攝）

成都自來水之一角

成都新創設之自來水廠利用四川原有農夫常用水車以天然水力吸水濾過再由鐵管送於城內嗣市政改良每家均有龍頭可以一然井之汲取水乃於相當地點設水池仍須居民夫挑取也（晉文輝君攝）

吾生是皆卷過那散
親所他經實沒末拿
薇着先表綠有還吐
的說入白波我請瑾
同部家在一者看的
學諒做異篇是過功
們必文盧末看明用
吓愛筆漫句過白了
林閣的綠諸片便
綠的秘君記知
先但訣三看了道

林紓先生做文章的秘訣

本外埠各大藥房均有出售

神戶華僑學生之文會

日本神戶華僑同文學校學生為研究世界智識有文庫之組織創立以來業已四周此影乃十二月廿六日舉行慶典時所攝者（鮑振青君攝）

蘇州樂益女中之大將球隊

蘇州樂益女子中學素注意於體育而將球隊尤負盛名與他校比賽人勝利云

桃花依舊笑春風

（梁鼎銘君作）

東吳二中之籃球隊

上海東吳第二中學籃球隊最近赴杭與各校比賽獲勝利該隊隊長朱陸折指導楊盤西幹事李德明一揚邦徐君攝）

上海公立商專之學生軍

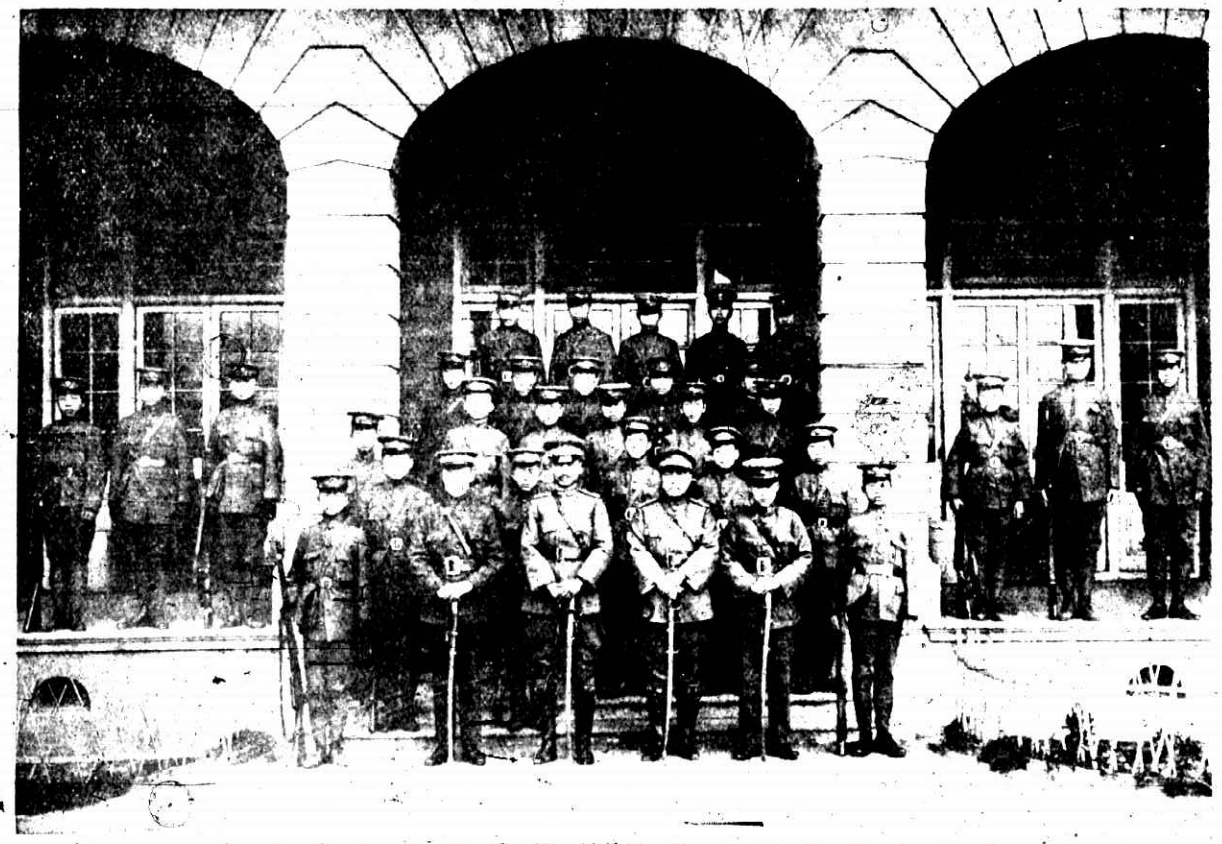

上海滬公立商專自目擊五卅慘案後知學生軍之組織不容稍緩特請南市保衛團敎練劉恩麟團副王壯飛兩君教授兵式操日日訓練甫閱四月該校最早成立之一隊（荼明攝）

日本國會之女速記官

日本國會之速記官向用男子今則有女子加入事前曾在議長官邸考試現任外務省文書課之女秘書矢部光子竟獲選從此日本議壇上遂添一朵名花矣（鮑振青君攝）

上海商總聯會之新氣象

上海各路商界總聯合會於元旦開慶祝會並歡迎第八屆新會長暨會董就職禮成與來賓合攝一影以爲紀念(寶芳攝)

冰雪同淸

交通部南洋大學攝影學會第二名李字濂君攝

顧靑瑤女士之山水

顧靑瑤女士之畫得其祖若波先生之傳氣韻深沈雅有南田麓台之致此幅乃其近作

香港大學足球隊之來滬

香港大學足球隊於上月來滬與各足球隊爲友誼之比賽此影乃第一次與交通部南洋大學足球隊比賽時所攝者(麗昌攝)

無線電話

價目表

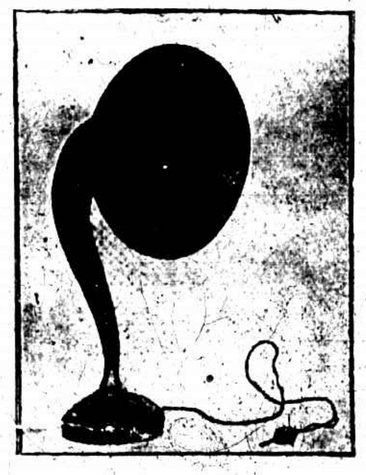

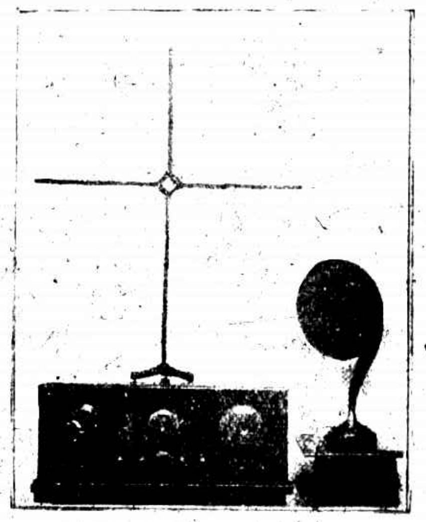

鑛石式收音器	一號 4"×6"	四元
	二號 5"×7"	七元
	三號 6"×9"	十五元
眞空管式收音器	二坐燈	八十元
	三坐燈	一百十元
	五坐燈	二百十五元
聽筒	兩耳聽筒	十三元
	單耳聽筒	七元
喇叭擴音器	一號	十五元
	二號	三十元
	三號	四十元
	四號	七十元
	五號	一百元

義豐公司
無線電話部
上海仁記路廿五號

抽水機

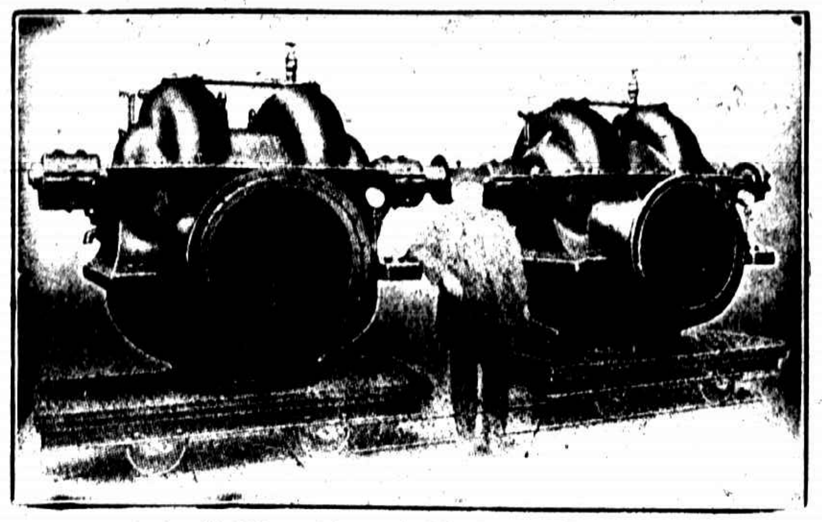

瑞典皇家海軍用之離心力抽水機此每座每分鐘七萬特爾水高度爲八密達

敝處各種度量之抽水機備有中文目錄書函索即寄欲知其詳請問北京路六十四號瑞典洋行電話中央二五三五

銀幕之花

梅妹[illegible]日職梅[illegible]音樂院教授之女生於一九[illegible]年其者生地爲泰沙省[illegible]小山部落[illegible]嗣在聖安都[illegible]受教育其戲劇人才之發展[illegible]人[illegible]力最先爲女伶後即改入銀幕其第一次現身銀幕時即在[illegible]公司所攝[illegible]中[illegible]人天國電影批評家斯坦黑[illegible]對於電影界號稱佳麗之女明星吹毛求疵持論苛嚴獨於梅妹之姿容及表演法認爲銀幕中之最合格者梅妹之髮及眼均作深棕之色[illegible]人士素以爲[illegible]

揚州之葡萄仙子

江蘇省立第五師範附屬小學學生於元旦表演歌劇「葡萄仙子」之化裝(映月軒攝)

貨蓉珠女士

上海影戲公司新製「傳家寶」之一幕

冬虫夏草燉鴨▲每罐重一磅▲定價六角五分
「冬虫夏草」味甘性溫，補虛損，益精氣，爲滋陰補腎之上品，配以鴨肉，相得益彰，乃食補中之上品也。

淮杞燉鷄▲定價△△△
拘杞爲補腎聖藥，淮山又爲健脾上品，合之爲補雙補之劑，今以嫩鷄製精血之功並常可比，配以清燉，其味既美，又適衞生，於冬令尤能強身健神之補品，實食品中之第一也。
上海冠生園食品有限公司啟

華南農場

滬杭鐵路莘莊站旁

農林專家

本場以科學方法專門研究樹藝之學切育苗造林庭園蔭木珍奇蔬果中外名花罔不兼收並蓄以供同好並知農林知識漸次普及海內不乏同好之士爰將本場出品印成目錄如蒙函索附郵票二分隨贈花種一袋本場有大宗海桐 黃金樹 珍珠梅 梅椿 石刁柏 除蟲菊 菖蘭 晚香玉出售批價尤廉有志實業者盍來一試

石公相法

予行道三十餘年悉心研究諸家相法惟石公異法最靈一時不易入門遇一眞人指示深通一竅得其三昧與尋常相術不同另有神斷終身貴賤何界士權妻子有無生死關頭助志士進步一決休咎立刻分明諸君有不決之事請至新世界南部對門大慶里三馬路沿角口相命一元六千二角

東郭野人

上海美國同學會之年宴

上海美國大學同學會於上星期六晚在聯華總會舉行年宴由會長許建屏君主席有交涉員許秋帆新會長[illegible]君等之演說餐畢跳舞盛極一時詳情載一月十七日時報（寶[illegible]攝）

清宮寶藏

康熙窰磁瓶

蒙古共和國之女政客

[illegible]

啟英女校之舞蹈

上海婦女會在泉漳會館開遊藝會時啟英女學之舞蹈實爲優美節目之一翩翩之致此圖猶可見之

城野原五之後　宿

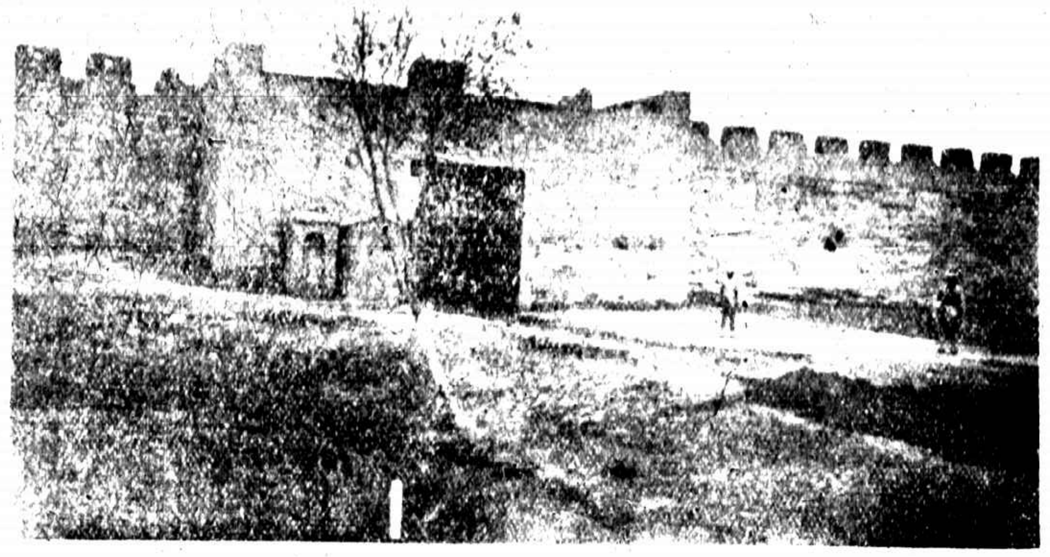

五原縣城［illegible］（楊保衡君攝）

新發明之光樂

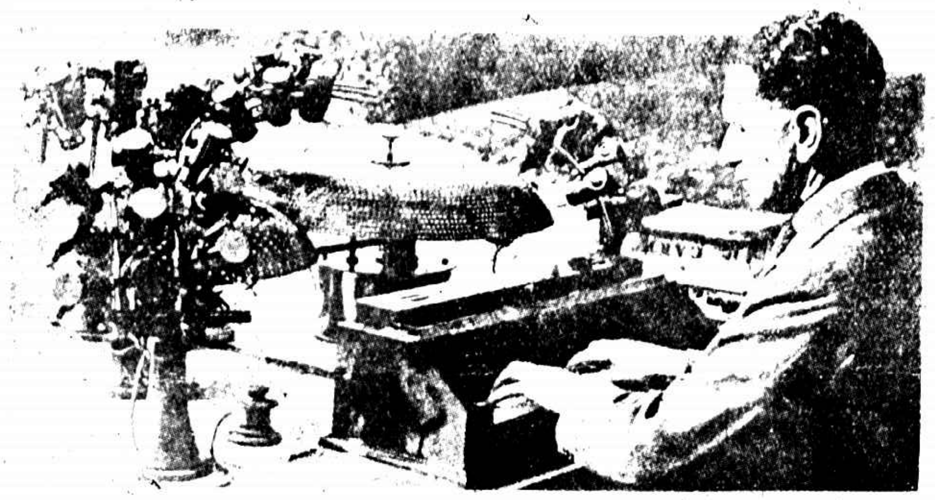

[illegible]

林碧貞女士

女士閩人畢業於杭州弘道女學曾任寧波聖模女學校長上海[illegible]月[illegible]日赴美國[illegible]大學研究教育

年禮

爲何不送沙利文糖菓？

糖菓有益衛生。受者非常歡迎。非如烟酒等消耗品有害無益。敝店特備送禮錦盒糖菓。五光十色。味美品高。大小貴賤。任君之意。用以送禮。既覺特別。又博歡心。况今年之糖菓。係敝店美國糖菓專家。潛心特製。勝過往年數倍。尤有餽贈之價值。請來敝店一看。

上海大馬路三十六號即拋球場東美商沙利文糖菓西餐店

18

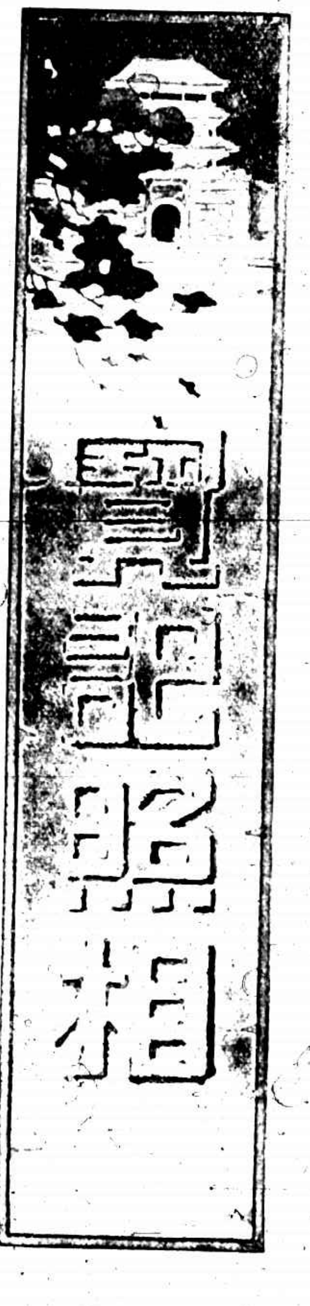

寶記照相

天下馳名之百代公司

發行最上等的照相軟片

各大照相材料店均有出售

法國貨

贈君拾圓

將此幅廣告剪下爲證、並附洋六元、可向上海北京路鹽業銀行五樓中國制片會、換取值洋十六元之正製防雌膜一件、此膜有三大特點㈠經濟耐久、至少可保持五年經一千八百多次之使用、㈡運用至易㈢不妨碍身體之健康及快感、苦於生育者、切勿錯過、每人以一件爲限、外埠函購、原班回件、